時報

民國念三年十一月十九日星期一
今天二張大洋三分四厘
第壹萬零八百五十三號
內政部登記證警字第二三二五號
中華郵政特准掛號認為新聞紙類

中國瘋病醫院

本院創辦念餘年信譽昭著歷年由各省來院已經治癒除根者不知凡計專治各種風濕筋骨疼痛四肢麻木偏正頭痛口眼歪斜半身癱瘓中風半肢癱瘓背痠勞瘋痛瘋鶴膝瘋鵝掌瘋新久瘋癱一切頑大險難瘋症均用澈底治療迅速療治
總院上海虹口東有恆路小菜場旁大牌房電話五〇四六九

上海瘋人院

本院係由中國瘋病醫院附設規模宏大設備完美專治各種神經病醫病神經刺激文武痴癲精神錯亂偏心豬羊癲瘋醫神經衰弱失眠等症特一療法見效神速院地幽靜花園廣大空氣清新住院隔離療養瘋病伍日相宜
掛號處虹口東有恆路小菜場旁中國瘋病醫院總院內……住院須章附郵五分

國內圖書館事業之進展

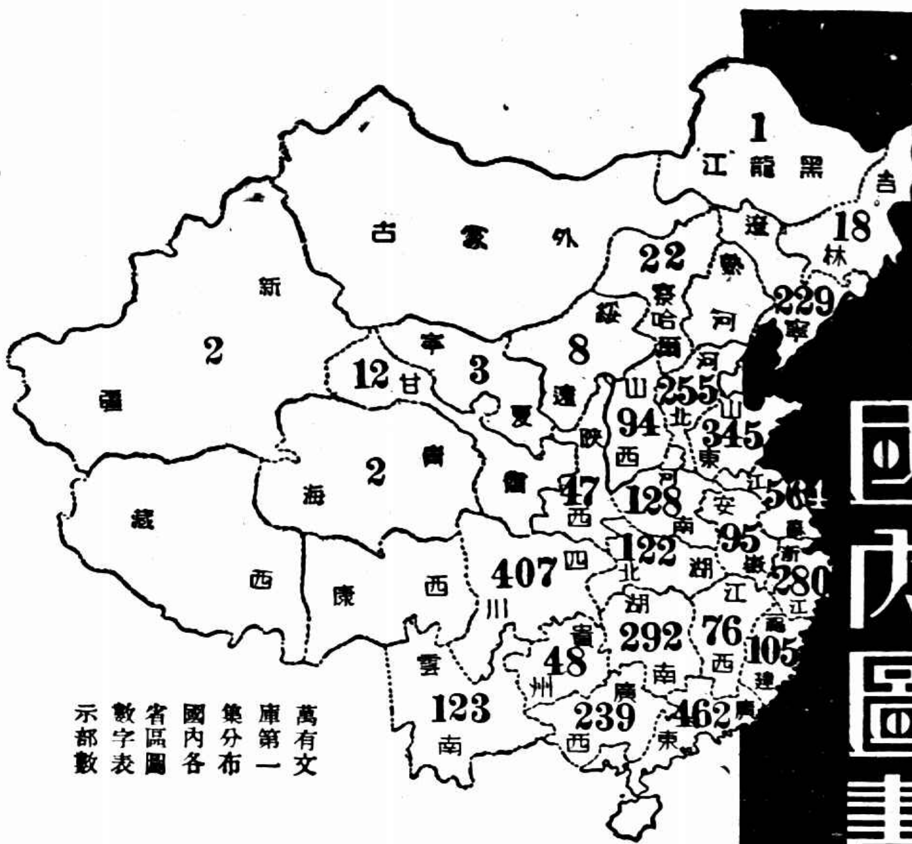

萬有文庫第一集分布國內各省區圖數字表示部數

萬有文庫之目的，在以整個的圖書館用書供獻於社會。自第一集書出版後，公私藏家之書庫得此而益見完整，新興圖書館尤賴此以植其始基。茲本館繼續編印第二集，正編所收書籍與第一集相銜接而範圍益廣，參考書更收入十通及佩文韻府。書庫之庋藏，應與年以俱進，其已備有本文庫第一集者，自應添購第二集以更求充實。即最新成立或正在籌設之圖書館亦儘可先備此具有組織之第二集書，再謀逐漸擴充。是本文庫第二集之印行，將使國內圖書館事業益見進展，可無待言矣。

萬有文庫 第二集

全集正編二千冊參考書廿八巨冊

本月內預約價

合購正編及參考書兩部 三百八十元
單購正編 三百二十元
單購十通 六十元
單購佩文韻府 二十七元
(十二月一日起尚須增加預約價)
另加郵運包紮費

贈閱目錄樣本

第一集發售特價 十二月底截止

商務印書館編印

806

教育部選定 兒童定期刊物

兒童世界

三十三卷 第十期
—航空專號—

乘飛機
軍用飛機的種類
航空機的書法
怎樣鞏固空防
中國的航空

航空機的歷史
航空歌
航空機模型的製作法
世界各國的空軍
英澳長途飛行競賽

零售	每冊一角
預定（郵費在內）	半年十二冊一元二角 全年廿四冊二元四角

兒童畫報

四色精版印 新五十一期
◁本期要目▷

小王的故事—採石榴
好孩子(十)
捉蟹
一條樹枝
寫生

捉蝴蝶
掘寶貝
幼童軍生活
請你拼拼看
騎驢

零售	每冊八分
預定（郵費在內）	半年十二冊八角五分 全年廿四冊一元六角

◀各地郵局均可代定▶

商務印書館發行

795

中華書局股份有限公司召集股東常會廣告

敬啟者茲經議決定於本年十二月十六日(星期日)午後二時在上海西藏路甯波旅滬同鄉會開第二十四次股東常會(一)報告營業狀況(二)報告貸借對照表(三)提議事件(四)照章選舉董事監察屆時務祈惠臨爲幸入場證請於會期三日前親臨或函向本公司總廠股務課領取通知書如未收到請即函示倘住址遷移尤盼隨時示知以免郵件有誤再自十一月十七日至開會日止暫停股票過戶除通知外特此布聞

中華書局股份有限公司董事會謹啟 二十三年十一月十五日

(甲446)

浙江省政府懸賞緝拿狙殺史量才先生案凶犯

拿獲首要送案者賞洋一萬元通風報信因而破案者賞洋五千元

念三年十一月十六日

中南 鹽業 金城 大陸 銀行聯合營業事務所暨 企業部 調查部 準備庫總庫 儲蓄會總會 滬會地產處 上海西區分會 遷移新屋通告

本所原合設在四川路二六一號本滬庫滬會樓上西區分會原設在卡德路一號自十一月十九日起均遷入靜安寺路一七〇號派克路轉角自建新屋辦事特此通告

辦事時間 除星期日及例假外每日上午九時至十二時下午一時至四時

電話九二二四七轉接各部
電報掛號均為五一二七

四行儲蓄會上海西區分會添辦業務通告

本分會自遷入新屋後除仍舊辦理各種業務外特添設新業務四種如下

(一)保管箱 本分會裝置大規模新式保管箱大小咸備堅固完密極合各界藏置物品之用在本年內租用或預定在二十四年內使用者訂有優待辦法照原訂租價對折收費但以租滿五百隻為限
(二)露封保管 各種有價證券股票憑單等件均可委託本分會代為保管並可按期代收本息極為穩妥便利
(三)原封保管 凡貴重物品如金銀器件珠玉寶石均可原封委託本分會代為保管取費低廉
(四)通信儲蓄 凡外埠或本埠各界不克親自來會儲蓄者可用通信方法逕與本分會接洽辦理

各種詳細章程承索即奉

四行準備庫滬庫 再 四行儲蓄會滬會 仍在四川路二六一號原址照常營業合併聲明

別墅牌香烟

兩個問題

(一)附有贈券之香烟，品質多低於所付之代價
(二)贈券非包包有，常常令人失望

欲解決上述二問題，別墅牌香烟適當其選。請嘗試之，包君滿意。包君決不失望。別墅牌香烟，品質之高尚，空前絕後。每小包內，附入贈券一張。包包有券，券券有贈。所有贈品，均係日用必需之物。其中更有特別優美貴重物品，爲諸君意料所不及者。

永泰和烟草股份有限公司啟

在普光攝製「健美運動」之黃茵

隨便談談
大孩子

㈠我去看過「歌后情癡」。

我不敢說這張片子不好，單就葛蘭絲摩亞的歌唱就夠教我讚服。但是，我沒有音樂修養，於是對於「歌后情癡」就不會感到多大的興趣。我把這一點點意思告訴××，他說得不錯：「大孩子還是看「花月爭輝」去吧！」

㈡文學電影近來不曉得什麼緣故，很為一般製片家所重視。「吉訶德先生」，「娜娜」之類已在上海映過了。而即將在上海開映的又有瑙瑪希拉主演的「閒怨」，即十九世紀英國大詩人勃郎寧的情史。華萊斯皮雷的「金銀島」，為文豪史蒂文生的傑作。製作中的又有安娜史坦繼「娜娜」而主演的「復活，」托爾斯泰的名著，計在電影上演出已經是第三次了。

㈢拿馬戲做背景的片子，我頗愛看。以前卓別林的「馬戲」很使我感動。已死的大導演茂穆的「四大天王」，也是很好的一部。最近佐意勃郎的「糊塗幸福」雖覺淺薄一點，但飛人的表演技術則超以上兩片。馬戲班裏也有不少悲歡離合可歌可泣的故事，善取之是不難製出一張傑作來的。

白雪
質柔香清 色白如玉
空盒一只可換 嫦娥香皂一塊
永和實業公司
各處均有出售

王人美加入電通

昨傳已久的王人美加入電通，現已證實，王、與聯華於日昨與電通公司簽訂合同，即將主演電通[illegible]「桃李劫」後的第二部聲片，由袁牧之導演，與[illegible]的「風雲兒女」(暫名)自「漁光曲」後，王人美女士直至現在尚未與觀衆重見於銀幕，此番在「風雲兒女」中想可滿足影迷們的渴望了。

大光明	歌后情癡	二時半 五時半 九時一刻
南京	富金山殭屍案	二時半 五時半 九時一刻
國泰	空頭飛屍	三時 五時半 九時一刻
大上海	碧玉偸香	三時 五時半 九時一刻
卡爾登	胭脂美人	三時 五時半 九時一刻
金城	黑心符	二時半 五時半 九時一刻
新光	健美運動	三時 五時半 九時一刻
巴黎	歌衫血痕	三時 五時 九時一刻
上海	熱血丹心	三時 五時 七時一刻 九時一刻
北京	[illegible]	二時半 五時半 九時一刻
光陸	霧夜飛屍案	三時 五時半 九時一刻
融光	苗夫人的權威	三時 五時 七時一刻 九時一刻
黃金	歡喜冤家	三時 五時半 九時一刻
東南	到西北去	二時 四時 七時 九時一刻
光華	海底探險	三時 五時半 九時一刻
中央	女兒經	二時半 五時半 九時一刻
新中央	紅樓春深	三時 五時 七時一刻 九時一刻
明星	萬花園	二時 四時 七時 九時一刻
華德	香雪海	三時 七時 九時一刻

女明星日記(一八一)
(雪映)

～章君的長函(四)～

八月十二日

親愛的雪映，現在我不能不要求你了，我要求你允許我在這萬難的境地中把這件事獨自解決了。我要求你也會體諒我的苦衷，賜給我以決斷此事的自由權。因為在理智上和情感上，我的解決的方法惟有這一個途徑。

可是我不能不從此失掉了你了。我的理想中的姑娘，在我由美回國的歸航中，我的憧憬中的愛人老實就是像你一樣的姑娘。這是我在廣州逢見你時才證實了的。在先前，我在祖國的女兒羣中沒有找到一個叫我一往情深的對象，祖國的女兒們叫我太失望了，直至逢見了你，我的這個空隙方才填滿。漸漸地你也喜歡我，於是我便認定你我是互相佔有的一個配對了。在今天以前，在我的輪船還沒抵達香港之前，我的身心早已交付給你了。誰知道突然之間，我須全部向你收回了，公情和私誼迫着我這樣改變方針。你是明理的，而且是了解我的，我相信你一定不會罵我為薄倖郎吧。

對於海倫女士，(她的原名是Helen Moran)我不能違心地說不愛她，雖然我也愛着你。在不同的時間和不同的空間，我曾經先後地愛着她和愛着你。可是，在先我曾受了理智的判斷而離開了她，現在，我又須被迫而離開了你了。我不能如願地和所景慕的祖國女兒結婚，而須受授一個癡情驅使下的美國女郎了。想起珠江夜泛的美景，想起凌空飛行的快事，想起上海舞場中的沉醉情景，我真不忍再回憶下去了。如果我這時能夠到達你的身邊，讓我跪在你的跟前求你恕罪吧！

所引以自慰的，就是像你這樣聰敏明理的女性，你一定可以設法把我快快的忘掉。你是國內有希望的一個女明星，在銀幕上有無限的前途。你的冰清玉潔的美質，玲瓏爽利的格性，樣樣都值得人們的仰慕，你還有甚麼不如意的事嗎？望你恕我，勿再以我為念。致力於電影藝術，將來成為銀幕上最燦爛的明星。至祝並祝令堂及惠莉二女士均好

八月十日韋書於香港飯店　(原函完)

▲女明星日記不日登完，原作者已交良友圖書公司印單行本。

遺失聲明　今遺失上海商務印書館A字第二五二九號股票一紙[illegible]

上等火爐水汀用煤
山西白煤 門頭溝白煤 大同煙煤
上列各煤為國產煤中最上品凡火爐應用各種塊子大小全備
賜顧諸君一經電知立即送到
電話一二九七四一五一六
地址江西路二一二號
通成公司謹啓

沒字碑

只緣腦力衰弱 文思不充 唯有擱筆長嘆 亟宜接服…
神經系大補劑
艾羅補腦汁
上海中法大藥房發行
大瓶二元 小瓶一元二角半

遺精早洩自療法
[illegible]

確保痔瘡斷根
痔科專家朱葆祚醫士秘製之(化痔神丸)及(痔瘡斷根散)專治男女老幼內外惡痔無論新久痛癢腫脹便血生管成漏脫肛腸紅[illegible]斷根永不復發是藥[illegible]

答客問之幽默語
(尖士譯)

□克拉夫勃魯克

—諒係熟讀外國論語所致—

大明星克拉夫勃魯克Clive Brook，(他便是新片月夜情奔的男主角)最近他到英國去，預備主演新片The Dictator。他是英國人，可是已有十年別離祖國了。所以這番回國，便給新聞記者包圍了。他回答記者的問話很夠幽默，茲譯出如下：

㈠問：「誰是你最喜歡的美國女明星呢？」

答：「這話未免問得太「那個」了，叫我怎好糊塗答得出？」

㈡問：「誰是你最喜歡的美國男明星呢？」

答：「我所喜歡的男明星同一般人一樣，他就是米老鼠。」(按即指卡通畫的Mickey Mouse)

譯者評曰：「克先生亦善詞令哉。因若當眞說出所愛女星，未免捧一旦而失百旦歡。且何以對克夫人哉。對男星亦不無身份情面關係，不如改捧米老鼠，聊以塞責而博一粲。我國明星以後答客問，應引克先生為楷模，庶幾無失言之譏。」

㈢問：「在你所看過的許多影片中，你以為那一部片子是最好的？」

答：「你這樣一問，眞叫我難為情。」

譯者評曰：「滬語「阿要難為情？」一句，庶幾近之。」(未完)

世界	紅樓春深	三時 六時半 八時半
山西	人間仙子	三時 七時 九時一刻
威利	滑稽劇	二時 五時 七時一刻 九時一刻
榮金	香雪海	三時 七時 九時一刻
辣斐	熱血雄心	二時 五時 七時一刻 九時一刻
東海	春宵曲	二時 四時 七時 九時一刻
虹口	野性	二時 五時 七時一刻 九時一刻
天堂	香雪海	二時 七時 九時
蓬萊	女人	三時 六時 九時
浙江	救國之王	二時 五時 七時一刻 九時一刻
萬國	同仇	三時 七時 九時
共和	後台老板	二時 四時 七時 九時
西海	人間仙子	二時 四時 七時 九時
卡德	銀月歌舞大會	三時 五時 七時 九時
九星	健美表演	三時 九時一刻
恩派亞	戲迷傳	三時 五時 七時一刻 九時一刻
百老匯	十七號警車	[illegible]

(無錫國華影片公司)「大路」一個鏡頭：金燄、鄭君里、劉瓊、張翼、陳燕燕、黎莉莉。

小說 春城歌女(三八一)
(李薰風)

第十回　此恨綿綿幽魂歸地府　餘情娟娟愛侶走他鄉

王老好也不知道，平津的火車是甚麼時候，和他沉吟一下，笑道：「大爺，您別瞧我這一把年紀了，來來往往走慣了，左不是二閘東便門的一畝三分地，遠道兒還眞是沒有走過，我們到那前門車站，先打聽打聽，您看如何？」田夢北一聽罷了，搭的這個伴，或者還不如自己，祇好由他的主意，先去車站再講。兩人雇了洋車，出胡同才一拐彎，忽然那對面蜂擁而來，幾個雄糾糾的軍警，夾雜着兩三名便衣偵探；還有兩個，一個是連玉環唱戲的死對頭，戲台上的配角，老生何笑伯，一個是玉環的師父，教唱戲的孫鳳凰。田夢北還算是眼睛快的，一眼就看見，情知不好，忙叫車夫快快的掉轉頭走，卻已是來不及。那孫鳳凰老遠的就叫了一聲道：「田大爺，您剛出來麼，巧極了。」這一聲還未叫罷，那軍警和偵探上去就把兩輛洋車包圍了。由一個便衣的一扯田夢北的衣袖，獰笑道：「朋友，別走啦，官司你打了罷。」田夢北尚未說甚麼，王老好那邊已然沖沖大怒，一縱身就跳下車來，攘臂揮拳，搶前一步，叱道：「你們是幹甚麼的，這是田大爺，你們要怎麼樣？」那軍警們看他蠻橫，自然也不能服軟，喝道：「你是那兒的，少管閒事。」田夢北怕他惹事，自己情知是福不是禍，是禍躲不過，忙向他使眼色，喝道：「老好，不干你事，你不要管，讓我跟他們說。」那眼線孫鳳凰和何笑伯一齊都向田夢北打躬，笑道：「田大爺，沒有您不明白的，這些軍警們到茶樓抓住我們，今天有了田大爺，我們的命便逃出來，今天沒有田大爺，就惟我們兩人是問，所以我們才告訴他們，您在這邊住，田大爺，不做虧心事，不怕鬼叫門，沒有別的，跟他們去辛苦一趟，看看他們倒有甚麼話說，也好救我們的兩條性命。」田夢北聽他們情詞懇切，自己當然沒有甚麼，笑道：「你們放心，我決定去打這官司，不會讓你們為難。」

國文眞先生
生紅色補丸數日即覺腦內清快繼服數瓶各症除矣」

韋廉士醫生紅色補丸 使其友人免罹癆瘵

國君之書續云「余在保定求學時有一同學患病頗有轉入肺病之可能迭服諸藥無效後服韋廉士醫生紅色補丸而愈此為予所目覩者也」

韋廉士醫生紅色補丸統治由血液虧損腦筋失序而起之各症天下馳名凡經售西藥之家皆有出售或向上海江西路四五一號韋廉士醫生藥局函購每瓶大洋一元五角大瓶八元郵力不取

山西退職軍官痛瘋告痊健康恢復
由於服用韋廉士醫生紅色補丸

凡患痛瘋而深懼寒冷潮濕氣候之來臨者其痛苦增劇者如閣下列山西太原萬壽宮耶穌教堂國又眞君之經驗當獲益不淺也國君來書云「余前在憲兵司令部任副官職時感冒風濕關節疼痛伸縮失其自由且腦筋昏迷日夜如同汽鍋或蟬鳴健忘混沌精神頹靡四肢無力服藥多種均無效驗後試韋廉士醫

此丸治愈我之瘋濕骨痛
此丸免我舉友釀成癆瘵

慢慢地

在口溶化韋廉士吸入止咳片即發出芬芳之治療氣體直入咽喉鼻觀肺部如是

快快地
氣管清爽炎膜滋潤痰消咳止喉痛傷風愈矣

韋廉士吸入止咳片各大藥房皆有出售或向上海江西路四五一號韋廉士醫生藥局購備大瓶每瓶大洋七角五分小瓶六角郵力不取

平等閣筆記
每册大洋八角毛邊紙大洋一元
上海望平街中有正書局

癩梅濕癬 瘡

一面服哈蘭士 風行全球的
一面搽指日可愈
每瓶一元七角半
大盒一元小四角殼二角
上海四馬路 太和藥房發行
各埠藥房均有出售

黃益壽醫師專割包皮過長
包皮過長之害
本醫師之經驗
[illegible]
(注意)原址不敷應用已遷至[illegible]路[illegible]

MORRHOL COMPOUND
麥露

科發 麥露
肺癆聖藥
補元益虛 辟癆潤肺 消化最易 味美可口
認明科發商標 KOFA 科發藥房
科發大藥房監製

全國無線電台廣播節目

全國廣播無線電台（以週率高下爲序）甲　本埠

名稱	呼號	週率	電力	電話
惠靈	XLHF	1380	50	33483
華光	XQHF	1480	200	83416
	XLHJ	780	100	85628
新聲	XLHE	1400	75	22105
華東	XQHD	1360	250	96859
市音	XHHR	1340	50	93869
佛音	XMHB	980	50	35061
華興	XHHP	1260	100	31877
利利	XHHY	1240	100	83842
國華	XHHN	1200	100	92800
航運	XHHM	1180	100	12958
大中華	XHHU	1160	100	92615
元昌	XLHM	1120	50	82985
上海	XHHS	1100	100	94134
敦本	XLHL	800	100	84912
永生	XHHJ	1080	200	13859
中西	XHHH	1040	100	94040
東方	XHHG	1020	100	90966
	XHHI	1060	100	94448
李樹德堂	XHHE	940	100	95343
富星	XHHX	920	100	83416
友聯	XHHV	880	100	84212
安定	XHHD	860	50	85342
福音	XHHA	840	150	13861
建華	XHHB	740	50	31253
	XLHB	640	100	95316
	XLHI	760	45	80186

全國廣播無線電台（以週率高下爲序）乙　外埠

名稱	呼號	週率	電力	地名
中央廣播電台	XGOA	660	75000	南京
浙江省廣播電台	XGOD	1000	1000	杭州
南昌廣播電台	XGOC	1130	500	南昌
北平廣播電台	XGOP	950	400	北平
山東省會電台	XGOF	960	500	濟南
宏波	XGGW	950		青島
廣州市電台	XGOK	677.2	1000	廣州
香港電台	ZBW	845	1000	香港
廣西省電台	XGOE	1070	1000	南寧
雲南市播電台	XGOY	967.4 / 697.6	250	雲南

南京路石路口

大盛福綢緞皮貨局

自十一月十六日起

無敵大贈品五天

購貨十元　就可得贈

名貴實用　決不落空

電話　九三四一七　九一四八一

永生　週率一〇八〇　呼號XHHJ　電力二〇〇　電話九三八五九

東方　週率一〇二〇　呼號XHHG　電力一〇〇　電話九〇九六六

華美　週率一〇六〇　呼號XHHI　電力一〇〇　電話九四〇五〇

中西　週率一〇四〇　呼號XHHH　電力一〇〇　電話九四〇三五

華興　週率一二六〇　呼號XHHP　電力一〇〇　電話三一八七七

新聲　週率一三七五　呼號XLHE　電力七五　電話二二一〇五

佛音　週率九八〇　呼號XMHB　電力五〇　電話三五〇九六一

友聯　週率八八〇　呼號XHHV　電力一〇〇　電話八四二一二

市音　週率一三四〇　呼號XHHR　電力五〇　電話九三八六九

利利　週率一二四〇　呼號XHHY　電力一〇〇　電話八三八四二

安定　週率八六〇　呼號XHHD　電力五〇　電話八五三四二

國華　週率一二〇〇　呼號XHHN　電力一〇〇　電話九二八〇〇

敦本　週率八〇〇　呼號XLHL　電力一〇〇　電話八四九一二

李樹德堂　週率九四〇　呼號XHHE　電力一〇〇　電話九五三四三

航運　週率一一八〇　呼號XHHM　電力一〇〇　電話一二九五八

華東　週率一三六〇　呼號XQHD　電力二五〇　電話九五三三九

富星　週率九二〇　呼號XHHX　電力一〇〇　電話八三四一六

華光　週率一四八〇　呼號XQHF　電力二〇〇　電話八三四一六

華泰　週率六四〇　呼號XLHB　電力四五　電話五〇一八六

明遠　週率九六〇　呼號XHHF　電力一〇〇　電話九四四四八

上海　週率一一〇〇　呼號XHHS　電力一〇〇　電話九四一三四

大中華　週率一一六〇　呼號XHHU　電力一〇〇　電話九二六一五

元昌　週率一一二〇　呼號XLHM　電力五〇　電話八二九八五

亞東　週率七六〇　呼號XLHI　電力一〇〇　電話三五六二六

福音　週率八四〇　呼號XHHA　電力一五〇　電話一三八六一

建華　週率七四〇　呼號XHHB　電力五〇　電話三一二五三

惠靈　週率一三八〇　呼號XLHF　電力五〇　電話三三〇四八三

東陸　週率六四〇　電話九五三一五

南昌　週率一一三〇　呼號XGOC　電力五〇〇

山東省會　週率九六〇　呼號XGOF　電力五〇〇

宏波　週率九五〇　呼號XGGW

北平　週率九五〇　呼號XGOP　電力一〇〇〇

雲南省　週率九六七・四日用 六九七・六夜用　呼號XGOY　電力二五〇

廣西省　週率一〇七〇　呼號XGOE　電力一〇〇〇

廣州市　週率六七七・二　呼號XGOK

香港　週率八四五　呼號ZBW　電力一〇〇〇

浙江省　週率一〇〇〇　呼號XGOD　電力一〇〇〇

中央　週率六六〇　呼號XGOA

伏探拐孩詐欺　男女五犯

南租界拘捕　錢甫到手一聲暗號　伏探齊來

寓居揚州路十五號之鹽城人袁大喜子、有男孩名成官子、四歲、上月十日午刻、在門首戲嬉、忽然失踪、委人四出尋訪、音信杳然、近有同鄉人袁德剛前往、謂汝兒成官子已有着落、須袁頭二百元、當可尋回、大喜子

思兒甚切

聞語對於渠頗爲堪疑、向許懇求、數鉅無法籌措、彼稱不得減少、方可達到目的、約於日前下午七時在嘉興路新康里五十七號某旅館九號房間交款、屆時大喜子佯爲應允、備就鈔洋一百六十五元、一面密報虹口捕房派華探目徐永源協同西探在該旅館

附近守候

大喜子入內、見袁德剛果在九號房內等候、將款付渠、一聲暗號、中西探到來、當予逮捕、抄出原洋、詰悉同黨陶金之・劉世英・孫步山、婦人陶陳氏匿跡揚州路一八號六三號・威妥瑪路三七號・法租界馬浪路一一六七號等處、遂馳往先後將陶等一干人續獲、帶入捕房、翌晨解送第一特院刑三庭、工部局律師厲志山詳述前情、請爲延期、當將鈔洋呈案、繼據事主袁大喜子證明經過、吳則韓推事向各被告訊問之下、供詞支吾、諭仍還押再核

分別收押

老鳳祥銀樓兩顧客　心懷不良　購翠戒竊鑽戒　幸經店夥窺破

廣東人郭禧向業藥材、前在北四川路廣州食品公司內、適遇同鄉人陳筱、二人互談之下、知陳欲購翡翠戒一只、乃相約於日前下午四時一刻、郭陳同往南京路三五六號老鳳祥銀樓選購、由櫃夥馮義元取出戒指一抽屜、由郭挑選、經郭揀中翠戒一只、正在詢問價格之際、詎郭乘機將抽屜內值洋七百元之金鋼鑽戒一只竊取、被馮察覺、將郭陳二人扭住、而郭則於此際將所竊之鑽戒、拋棄店堂、結果被拘入老閘捕房收押、前晨依刑法三百三十七條竊盜罪向第一特院起訴、由捕房律師錢恂九陳述案情、請求展期、以便繼續偵査、詰之郭陳二人供詞支吾、鄧推事核供、諭兩被告還押、候改期七天會明再核

中國影星●片樣●出售　上海南京路大陸商場明星照相館以專攝電影明星照相聞名於全國、攝影之技巧、光線之配置、可謂冠絕海內、故凡男女明星皆樂於至該館照相、近影、如阮玲玉・胡蝶・徐來・王人美・黎莉莉・陳燕燕・黎明暉・袁美雲等共有二三百種、現爲推廣起見、創本片售、照批價發售、誠爲電影迷之絕好機會

南京路石路西首

明華綢緞商店大減價

全部應時花色綢緞一律犧牲大賤賣

所售價格眞正便宜　特別低廉任憑比較

特廉貨品略列數種如下

時花毛葛每尺四角買一尺送一尺
維也納毛葛每尺五角八分
仁眞絲湖縐每尺一角八分
各色和合綢每尺一角五分
姊妹絨旗袍料每件八元五角五分
各色軟緞袴料每條九角九分

二樓 時裝部 衣料市場

各式新裝旗袍婦女大衣做工高等價格比衆便宜

各種男式女式衣料應有盡有花色齊備貨好價廉購請從速

新出品

陀羅尼經被　陀羅尼靈前幛　陀羅尼棺毯

有正書局

上海二酉書店最近出版舊書目錄

函索附郵票五分　地址三馬路廣西路東

上海來青閣最近廉價舊書目錄出版

本外埠函索附郵三分卽寄　上海漢口路七〇六號廣西路西

杭州胡慶餘堂雪記藥號爲本埠並無分店啓事

上海……關東鹿角膠四腿虎骨膠龜版膠以及各種諸膠並選料監製人參再造丸大補全鹿丸十全大補丸十全大補膏等一切國產補品「純粹驢皮膠」……如蒙賜顧請認明「總號開在杭州大井巷分設上海北京路偷雞橋東首　電話九四九六九」

青年會樓下

明泰洋行

四川路六〇七號　電話一七六三一

大犧牲一萬元

今日起各貨七折至對折特別大減價

▲歐美時式▼　▲西裝用品▼

呢帽　襯衫　睡衣　雨衣
毛衫　領帶　內衣　襪子
手套　皮鞋　氈鞋　鞋套

▲購貨一元　贈券一張▼
▲多購多贈　希望無窮▼

（贈品希望）

頭彩　辣斐汽車一輛
二彩　愛普羅鋼琴一座
三彩　新式收音機一座
四彩　留聲機一座
五彩　脚踏車一輛

人造自來血

含有豐富之血色素，功能補血强身，凡面黃肌瘦，頭昏胃呆等症，服之極效，實血虧體弱者之對症良劑也。

五洲大藥房發行　本外埠分店各地大藥房均有出售

新出歷代集聯碑帖九種

史晨碑集聯一册洋五角　蘭亭叙集聯洋五角　右軍千文集聯洋五角　聖教序集聯洋八角　急就章集聯四角　禮器碑集聯六角五分又右千文聯二角五分　承夏碑聯二角　聖教序聯二角

上海望平街南京太平街有正書局啓

正太路警察局長遭騙刼

卡爾登汽車門前失竊　不識途徑　閘北拘獲三犯

正太鐵路警察局長彭繼先、偕同該局之科員王紹先、於本月十五日乘坐滬平通車來滬、時已九點四十五分鐘、車抵北站、隨帶之柳條箱舖蓋等四件行李、由搬運夫爲其搬至車站西邊、擬僱乘祥生汽車、往其所寓、時祥生汽車行之汽車、巳被僱完、

正躊躇。 突來一身材短小之男子、兜問汽車要否、彭遂僱賃、論定價格、當由另一男子駕駛一輛小牛牌黑牌子汽車、靠近站畔、彭王登車後、旋將四件行李、運裝車中、即行開駛、彭之目的地、原爲法租界、顧車不向西行、卻朝東駛、彭王少來滬埠、兼之夜色朦朧、不明方向、行至中途、車即停駛、據車夫云、車胎走氣、轉動不得、須更換之、乃速彭王兩人下車、謂因有修理汽車機件、貯放在坐墊下之箱內、彭與王遂相偕下車、詎一轉身間、汽車不顧、

棄之而去。 雖高聲呼止、瞬眼即杳、彭王以此間地荒人稀、呼援無從、但認識路傍之路牌爲歐陽路與周家嘴路、遂另僱車輛至寓、一方開明失單、報告上海市保安處、因有相識之友在保安處也、保安處代爲轉呈市政府、市府於前日行文公安局、令偵緝隊盧英隊長嚴緝匪徒、盧因事件發生地點在北火車站、故密令北站公安分局之偵緝隊領班尤漢文、偵緝員岑文廣張楣森張大隆、限即日破案、因柳條箱中除衣服之外、尚有

機要公文。 徽章圖章等物、尤爲重要、惟彭於匪徒開走汽車之時、依稀記得車號爲「二二〇七」、即以此爲偵食入手之點云云、尤漢文往查此二二〇七號之汽車、爲一西人所有、是日未曾遺失、逆料該車之號碼非匪徒僞造、必係有誤、惟念北火車站在祥生汽車公司未在北火車站設站之時、站之空地、停有野鷄汽車、攬搜乘客、自祥生設站後、此輩汽車夫之營業、完全打倒、車主已將車輛售去、而汽車之司機員、亦多失業賦閒、惟此輩對於火車之行駛時間、記憶極熟、乘客之不諳識上海路徑、

一見卽明。 此輩所爲、是案必係、遂與副領班沈壽福商定、偕同偵緝員潘煥章·張春海·楊福田·胡道喜·李飛等、分成四班、四出偵訪、於前日午後二時、在寶山路虬江路間捉獲該案之主犯張長生（綽號小黑炭）、曹阿毛（綽號啞開）、並供出藏贓之主犯朱連生、（即朱小弟）朱寓於閘北華興坊第四號屋內亭子間、尤漢文等即會同天保里派出所之李警官馳往該地、將朱逮獲、並

抄出贓物。 多件、帶回隊中、分經研問、據朱連生供稱、三十六歲、本地人、業汽車夫、在本月十五日十二時許、已經入睡、由素來認識之同行張長生、前來敲門、啓門放入、張謂今晚赴南京、因來時稍晚、車已開走、所有行李、暫爲寄存、當即搬進皮箱三只、柳條籃一只、白布包一個、汾酒數瓶、舖蓋兩個、搬入後約一刻鐘曹阿毛始來、與張長生喁喁私語、移時、張長生開啓皮箱、檢點鈔票、但聞張長生云、祇有八十元、兩人旋去、翌日、兩人又來我家、取去行李、當曹來時、且云

不敷分配。 開啓皮箱、取衣數襲、往俟成當典押質二十元、我乃當借洋十元、不知兩人來寄放之物、係搶刦而來云云、曹阿毛供稱、二十五歲本地人業汽車夫、住於法租界白來尼蒙馬浪路四六九號、在十五日晚間與張長生商議定、於九時四十分鐘時、同往派克路卡爾登影戲館門前、北首路傍竊停在之小牛牌馬立斯汽車一輛、開往北火車站、由張長生至站中兜攬乘客、旋來兩客、及行李等件、我乃開車至周家嘴路歐陽路間、

誑言修理。 將兩客騙下車後、即行駕駛至華興坊朱連生家、行李搬卸、仍由我將車開至北四川路海甯路間高洋房門前、將車拋棄、再至朱家分支贓洋八十元、惟車係黑牌、而號碼爲二二七〇云云、張長生供稱二十五歲、本地人、住於法租界貝勒路一號、業汽車夫、其供詞與曹阿毛同、尤漢文等乃分別吊取皮箱舖蓋以及青綢袷袍子·灘皮袍子·青禮服·呢制服·藍毛葛夾袍等衣服·公文徽章圖章等贓物完全起出、汾酒八瓶俱在葡萄酒一瓶被吸去一瓶、現所缺爲中交鈔票九百餘元、起出不多、

仍在追問。 中、至於二二七〇號汽車、係業營造之姚長安所有、姚住於滬西億定盤路億定村七號、是日與其家人在卡爾登看電影、觀畢出門、知車被竊、當即報告新閘捕房、於翌日由虹口捕房在海甯路上發見開回云云、

「娶妻不賢」

浦東人蔡福安　開房間求死　有兩封遺書

鄭家木橋大街新新旅館、於前晚來一旅客名蔡福安、年三十五、浦東人、開就三百十八號房間住宿、睡至昨晨十一時、未見起身、當由茶役入內探視、則見該旅客仰臥床上、面如死灰、知有變端、立卽報告法捕房、派探調查、一面車送該旅客至醫院醫治、經醫生驗出係吞服生鴉片所致、中毒甚深、性命危險、捕房探員在新新三百十八號房間內搜出遺書兩封、略謂「命運不濟、娶妻不賢、今以顏面攸關、吞煙自殺」云云、

救出被綁漁民兩名

白沙洋面水警與盜激戰

本月五日有漁船十四艘、漁民五十餘名、結伴在象山大溜洋面捕魚之際、突來大批海盜、將全數漁船及漁民擄去、駛往飯筒門洋面停泊、於十四日放出漁民李賜洋等五人回家、囑令籌款二千元前往象山毛灣地方贖取船隻及漁民、否則將有不利、但被刦漁民家屬均以年來捕魚生活、頗爲低劣、何來如斯鉅款、莫不叫苦連天、此事發生後、水警巡船已得報告、乃於十五日開往飯筒門洋面巡弋、在白沙洋面與盜相遇、海盜見水警巡船由遠駛近、大爲恐慌、紛紛駕駛被擄漁船逃竄、但有停泊在叉港中之盜船二艘、因不及逃避、卽開槍頑抗、向巡船轟擊、水警見來勢兇猛、亦開槍還擊、一時彈如雨下、經一小時之激戰、海盜不支、乃棄船登山逃逸、激戰結果、當場擊斃海盜一名、生擒三名、並救出被擄漁民朱積信·周阿三二名、被擒海盜已解送水警大隊審訊口供、俾繼續營救其餘被擄漁民云、

嚇詐毋怙惡不悛

身藏利刃冒探拆梢　車夫無以應付鳴捕拘究

海門人王玉洲、邇因失業無事、日前下午二時四十五分在華德路高郎橋附近、冒充捕房便衣華捕、向包車夫江北人許發懷·陳太林·徐福興等、

藉詞。 汝等不應向路人兜拉乘客、做野鷄生意、有違警章、須至捕房受罰、若欲免事、須每人出洋一元、三車夫無款應付、互相爭吵、王卽一手插入袴袋、作摸槍狀、

不懼。 許等嗚由附近四〇八號華捕到來拘拿、渠乘隙將袋中利刀一把丟地、當將逮捕、帶入榆林路捕房收押、翌晨解送第一特院刑三庭、工部局律師厲志山把稱、查被告前犯向人投遞恐嚇信、

辦過。 刑期三年六月、請爲延期、繼據三車夫及華捕證明經過、當將兇刀呈察、被告供詞支吾、吳則韓推事諭仍還押、改期會明再核、

汽車肇禍

兩童受傷

高昌廟海軍司令部秘書張稚暉、於前晚八時許、因事坐汽車外出、經過製造局路、司機者不愼、將童子卜文林撞倒、軋傷左右手臂及頭面、血流如注、不省人事、當卽送往醫院醫治、卜住製造局路三號、十歲、南京人、曾永林、年十五、孟河人、在中華路大南門白漾凶弄大來公司內爲學徒、昨晨出外、在白漾弄口被某號運貨卡車撞倒、軋斷兩腿、並傷頭面等部、由崗警到來、將曾車送醫院醫治、傷勢甚重、

兩人受傷

電車駛上人行道

昨晨十時半、公共租界行駛於福建路之十四路無軌電車、經過福州路口、司機者偶一不愼、衝上路傍水們汀、當場撞傷男女兩人、男名劉奐天、年十九、本地人、手部受傷、女名王周氏、年六十二、本地人、頭部受傷、

津暗殺案解法院

關係人犯

津訊、本月九日晚法租界國民飯店四十五號房內、發生兇殺案、死劉琪一人、吉鴻昌·任應岐等受傷、經過情形、巳誌本報、茲悉吉任二人傷勢、巳漸痊愈、業經由法工部局引渡地方法院、依法審訊云、

永安酒家一週紀念

天廚味精

鮮味特强

爲何咳去金錢

假使君因咳嗽傷風喉痛而臥病不起工作無能那簡直是咳去金錢了然而這是可以免避的因爲韋廉士吸入止咳片防治此類疾病神效無比

浙江溫州大墨斗巷二號翁君咏梅云「鄙人近患傷風咳嗽不止幸得韋廉士吸入止咳片含用數次不特病愈且覺眠安食益體健神增非聖藥而何」韋廉士吸入止咳片治咳嗽傷風喉痛氣喘氣管支炎一切胸喉疾病奏效比他藥爲速者乃因其富炎消毒治療之藥氣一經在口含化立能直入呼吸器部而去其病根 各藥房皆有出售或向上海江西路四五一號韋廉士醫生藥局函購每大瓶七角五分小瓶六角郵費在內

判處死刑之綁匪 密謀越獄

圖僥倖於萬一

看守受賄 洩漏

特二法院看守所 嚴緝同黨

中南銀行副行長黃浴沂、四明銀行協理陳仰和、新森記營造廠主何紹庭、顏料富商黃葆華等、於民國十八年起至二十二年春止、先後在滬被綁票匪架去藏匿勒贖案發生後、直至七年七月中、始由法捕房特別機關派探赴天津拘獲綁匪鄭棠生（本地人）、尙震（河南人）、劉一民·吳少亭（二人均揚州籍）、耿華堂（濟南人前淞滬護軍使署副官）等五名、移提來滬後、查得該匪等在津又犯

綁架 怡和洋行買辦陳祝齡·梁惠吾兩人撕票、埋屍滅跡、經電知津地官廳、挖出陳梁屍體、中法捕房將鄭等解送第二特院、併案依懲治盜匪條例提起公訴、在辯論終結候判期間、耿華堂在捕房押所內畏罪自縊身死、而鄭尙兩犯得信、亦竟相約

自縊 幸經看守發覺尙早、送往醫院救愈後、奉判決鄭尙劉吳四犯共同連續擄人勒贖各處死刑、鄭等四犯不服判決、具呈江蘇省政府請求覆審、經蘇省府審核卷宗後、將案發回特二法院、由刑庭長王綱煦幾度

審訊 開庭嚴密 並傳事主黃浴沂·陳仰和·何紹庭等到案指證未結、尙在調查案情期中、各情已迭誌前報、因案未審結、故鄭等各犯羈押於特二法院看守所看刑部監房、詎鄭犯近來竟萌越獄脫逃思想、寫就信函、賄通看守劉瑞亭囑劉送信至浦東仁濟路十六弄一號浦東人李全根（年三十一歲業香煙廠掮客）、託李在外秘密備辦槍械、邀得幫手、再定期以圖實行

越獄 詎知事機不密、洩漏於外、被法捕房偵悉、於前日由西督察長佛郎登（譯音）親率包探五號赴愛來格路二十五號屋內將李全根一名拘獲、帶回捕房、一面通知法院看守所所長高霄翮、立將看守劉瑞亭扣押、並將鄭犯提出、略訊一過、即移送特二監獄嚴密禁押、翌日捕房將李全根移解特二法院刑八庭、由邱煥瀛推事提審、因辯務處律師要求延期

嚴查 詳細案情、經庭上向被告訊問年歲籍貫職業住址一過、遂諭被告還押、候改期二十四日再訊、現聞捕房方面正派探查緝同謀羽黨、看守所方面將鄭犯與被賄通之看守劉瑞亭嚴密訊問後、備文移送特二法院檢察處偵查訴辦、

陸稿荐分號

鄭家木橋北首

電話 九九五二一 一三三〇三八七

注意：如蒙各界仕女賜顧請認明本號拒卜標本四足雞麻 不致誤

本號特請著名滑稽大家張鳴聲崑崙劇假中西電台播送時間每日下午二時至三時

本號新增最新出品　首先發明

價目低廉◆食品鮮美

美味紅燒蜜汁凍

諸位不信◆請君嘗試

蹄爪 每盆大洋一角／扎肉 大盆大洋一角 小盆大洋一角／爪尖 大盆小洋二角 小盆小洋一角／蹄膀 每盆大洋二角／雞 每盆大洋三角／鴨 每盆大洋二角五分

肥大醬鴨現減售實價 每隻大洋七角

本埠顧客注意 如尊府缺少相當菜餚請打電話九五一〇八 二三三七九 立即送到 車資分文不取

門牌十六號十八號

金城銀行

活期儲蓄存款之改進

滬行 江西路二百號　辦事處 靜安寺路 西門 霞飛路 [illegible]

甲種活期存款

此項存款時期如滿陸個月而每日結餘數均滿洋五百元或在五百元以上者照原定利率加給半厘按週息四厘半計算

每日結餘數均滿洋壹千元或在壹千元以上者加給壹厘按週息五厘計算

乙種活期存款

此項存款時期如滿陸個月而每日結餘數均滿洋五百元或在五百元以上者照原定利率加給半厘按週息三厘半計算

每日結餘數均滿洋壹千元或在壹千元以上者加給壹厘按週息四厘計算

惠豐儲蓄銀行

無限公司

專營儲蓄 利息優厚 保障穩固 責任無限 儲蓄章程 承索即奉

地址 天津路二〇一號　電話 九四五三三

浦南迎龍廟北 救出三肉票

匪首何阿美與同黨俱獲

李銀琪·王順甫·沈少泉被綁均未久

松江訊、松江縣水巡隊費公俠唐君琴等、於十七夜在浦南迎龍廟北沈壽生家、獲肉票三名、綁匪三名、手瑟槍一支、子彈十六粒、今日（十八日）一併解同隊部研訊、供出匪首何阿美、何現由奉賢縣緝獲、其三肉票姓名爲㊀王順甫七十一歲、青浦安莊三圖人、㊁李銀琪三十歲、青浦呂莊十三圖人、㊂沈少泉十八歲、楓涇桑園村沈子鳳之子、均於古歷九月二十四夜被綁、於古歷九月二十五夜被綁者、其綁匪㊀沈雨達朱涇人、㊁夏雲生即夏阿雲、泖涇劉家渡人、㊂徐阿八泖涇水窠裏人、現正研訊中、

校長對未婚妻極端不滿

意見相左 痛苦

聲請解除婚約 當庭和解成立

海寧路同昌里三號英文學校校長湯生、廣東番禺人、年三十七歲、髮妻已故、擬求續絃、物色佳偶、於去年十月間、憑媒說合、文定同鄉十八歲女子李錦屏爲繼室、尙未正式結婚、茲因雙方意見相左、

免除將來痛苦 起見、因此湯生延請律師向地方法院調解庭聲請解除婚約、其解約意旨、因未諳個性、對造人竟和前妻所遺之弱女頻加虐待、屢加勸阻無效、且別有用心、忽來函請求解除婚約、經友人再四調解後、聲請人即去函接受其請求、詎知對造人乖僻性成、另出巧計、忽又向聲請人請求履行婚約、殊

令人莫測奧妙 聲請人爲無過失之一方、所有對造人於訂婚時收受之中金一百元、金鐲一對、金耳環一對、合洋二百元、總計財禮一百元、又由對造人歷月來由聲請人供給之伙食房租及其他費用三百元、兩共六百元、請由對造人如數返還等語、昨日下午由何推事傳訊、湯生偕張律師到庭、供述經過情形、請求

准予解除婚約 其財禮部份自願拋棄云云、次據對造之法定代理人李榮氏供稱、我女錦屏無端被其退婚、對於名譽上大受損害、請察、末據李錦屏供詞與乃母同、問官得供、諭曰、你之未婚夫請求解約、你究竟願意否、答·願意的、問官以雙方既表同意、認爲和解成立、當庭繕就和解筆錄、雙方簽字、遂退庭、

十八歲的女子 自願至夫家

強搶 男女不分

母訴調解撤回告訴

揚州婦人程顧氏、素居原籍、務農爲業、近以家境貧困、乃遣其年十八歲之女程才女來滬、入楊樹浦新鄉理紗廠作工、貼補家用、復以才女年幼、獨居什外、諸多不便、乃寄托食宿於楊樹浦仁[illegible]三十七號同鄉施文龍家、因施女亦在該廠作工、同出同歸習以爲常、詎於本年九月十四日上午六時、才女自廠中放工歸來、突然失蹤、當由施文龍通知其母來滬、四處招尋無着、惟調查之下、以向業包飯之同鄉人卞[illegible]芳及蘇裕元二人、頗涉嫌疑、程顧氏乃延王培源律師具狀第一特院、自訴卞蘇二人

搶劫伊女。等情、其狀詞謂本年九月十四日上午六時、才女與同廠施黃兩女工自廠中放工歸家、行至元益坊口、突有被告等出而攔阻去路、先由第二被告將同行之黃姓女工強擄、經第一被告以弄錯、乃復蜂擁將才女擁上預僱之汽車、疾駛而去、後經施文龍向之交涉、被告等反謂因涉有

婚姻關係。故而出此手段、迫不得已、提起控訴云云、此案業於日前由劉毓桂推事開庭傳訊、首由自訴人供述前情、繼據兩被告供、咸否認強搶自訴人之女、惟事後據聞才女現正在其婆家（王裕山家）、今日王亦已到庭、實不關吾等之事、庭上遂傳王裕山至庭、據稱、向在武定路開設小店營業、程才女係由其母作主、配與我子王德榮爲妻、自幼此次才女自己坐黃包車

尋至我家。並非搶來、才女現亦在庭、可以問他、庭上轉詰程顧氏、爾女是否許配王姓、氏初否認、繼謂雖有其事、我現在不願、要求將才女給伊領回、而程才女供、自寄食施文龍家後、因施時常唆令伊女、勸我嫁給其子爲室、因我不願、且以其家男女不分、故於九月十四尋至夫家、庭上訊以現在爾母

要你回去。可願否、才女堅持不願、並謂其母領回後仍欲將伊送至施家、故願意仍在夫家、至此、庭上勸諭程顧氏、謂爾女現在已有着落、與兩被告無關、爾可撤回訴訟、詎氏尙堅持不願撤回、定欲領回才女、經代理王律師請求庭上准予改期一次、俾可在外和解、庭上遂准改期、而至昨午又案續訊時、程顧氏遂自願請求撤回告訴、並謂現已與王姓和解、願結秦晉之好、劉推事核詞、遂判決本件不受理、

侮辱李女士

無恙輪挪威籍船主 呈請航政局撤銷其執照

中山同鄉會援助法律顧問

國營招商局無恙輪前船主挪威人納規士晦侮辱粵籍女子李冰研女士（見圖·華東社·大光明攝）案、各界聞之、大爲憤激、頃無恙輪已於昨午到滬、該納規士脫已經航政局令源安輪船公司撤職在案、第二步乃爲請當局將納氏航行執照吊銷、不許在我國航海上服務、以免後患、中山同鄉會、昨日下午三時、在虬江路會所召開李案後援會第二次全體會、出席者彭子燦等十五人、李冰研·黃日光列席報告、主席彭子燦、當將該案分行政外交·公訴·私訴諸項、各後援委員認此案有關國體、應鄭重討論、討論歷二小時、決定㊀聘林彪·[illegible]一平·吳凱聲·楊志豪·陳令儀五律師爲義務法律顧問、以資研究進行辦法、㊁呈請航政局將該無恙輪船主永遠撤銷其航海執照云、

梅濁丸

醫師的腦海裡祇有德國

梅濁丸 是淋病的對症專藥

因爲他從許多白濁丸中試驗的結果斷定梅濁丸確能透膜殺菌澈底根治

特種梅濁丸 [illegible]

送藥理書函索即寄

上海南京路[illegible]號 柯爾登洋行經理

各大藥房均售

感謝五台山本清上人

[illegible]

喜獲元寶

得之易失之亦易

席地吸烟

[illegible]

兩女被誘入旅館 商價賣 破獲

住居滬西吳家花園一號內之本地人朱才富、二十五歲、近與女工無錫人朱小毛、（年二十歲）引誘成姦後、同居甫及半月、朱忽生歹念、復將小毛之小姊妹張桂寶、（年亦二十歲）一再引誘、於前日下午、同往康腦脫路忻康里忻康旅館內、開八號房間、當邀同舞阿桃·沈有根及常州婦人王阿鳳到館、秘密商將將朱張兩女價賣、鬼鬼祟祟、正在進行之際、事爲星加坡路警察派出所警長黃紹春查悉、並查該館循環簿上均未註明、行跡可疑、當即全數帶案逐一盤詰、均言語支吾、乃拘回曹家渡分局、經局員分別訊問一過、以案關誘姦少女希圖變賣、判候備文解送總局訊究、

俄人失踪

俄人 Muazariankb、三十二歲、昨日下午突然失踪、該俄人中等身材、身穿綠色外衣、頭戴綠帽黑鞋、自失踪後、其家屬已將告捕房請查

經濟壓迫服毒

[illegible]

被殺之唐阿坤 驗後收殮

寓居滬西[illegible]路四九一號不房內之紀士廟人唐阿坤、於本月十六日上午八時三十分許、與友[illegible]行至[illegible]路之[illegible]突被[illegible]持斧砍傷[illegible]命、[illegible]圖[illegible]方法院請驗、[illegible]具尸結、[illegible]棺收殮、[illegible]

南京路冠生園飲食部（第四屆） 菊花競賽會

展期：二天：

傲霜風骨的秋花經過九日的東籬列不改其孤芳獨秀的本性依然風姿楚楚爲粘展二天以候騷人墨客之前來評選品題

持螯……賞菊……

欲領略秋花絕色諸君幸〃再蹉跎錯過！

附告 評選票請各界諸君速於二十日前寄下以便計揭得選

冠生園大減價

數千百種貨品七折九折並有買一送一特價半價等品

今日犧牲品 飛艇老牌大菜每打一元八角 每中價九角 正烟台香蕉每磅三角 菓每磅三角半 特價每磅一元五角

兩男一女 未婚夫婦 一床

[illegible]

萬福庵尼姑涉訟 證據有僞造嫌疑

閘北大統路萬福菴住持（女尼）一席、由修禪自修二女尼爲身分問題涉訟法庭、三審終結、自修敗訴、該菴仍由修禪承乏、經年累月之身分問題、始告結束、惟該菴所有之業產單契等、大半仍在自修處、迄未交出、修禪遂向備案無着、是以近延湯應嵩律師向地方法院提起訴訟、略謂以先祖師蓮瓔

遺留庵中一切單契 遭被告自修攜出藏匿（計有[illegible]項菴產總計約值九千餘元）、請求勒令交出、俾便收回管業云云、被告女尼自修則延單毓華王太七兩律師提出答辯、昨日下午由徐嘉冕推事開庭傳審、雙方各偕律師到庭、問官向原被略訊數語、當經閱原告方面舉出之證人季維熙（佃戶）一案之租金收條（季每年應繳租金四十五元）所粘貼印花、係屬臨時補貼、似有僞造嫌疑、諭着被原告女尼修禪並證人季維熙分別交保、聽候調查究竟、再行定期續審、

小工觸電殞命

營造廠被起訴

[illegible]

日記者團到滬

日本記者團團員約五六人、均爲日本各大報之幹部記者、昨日搭上海丸抵滬、據云在滬後逗留一二日即往南京觀光

公安局定期追悼文鴻恩

前市公安局長文鴻恩 [illegible]

定山脚下談話

江陰第二區鄉長家被劫案 破獲

江陰訊、二區長壽南塘鄉鄉長蔣汶根家、前日被盜搶劫、將田單搶去、約有數千元、留函恐嚇、定山脚下談話、此案經該鄉商團團長夏孫咕上緊踩緝、先後獲住是案盜犯錢福林·沈文標·陶德福·蘇友人·蔣阿狗·蔣阿[illegible]·黃生林·周永尙·周仁元·胡新元·朱和尙等、詳細盤詰、均供行劫不諱、尙有首要余某已逃往上海等語、十七日夏團長將一干盜犯備文、縣政府訊問、

行營公佈
雩都歸化兩城均收復

◎南昌十八日中央社電、行營公佈、據前方電報、我第五十二師於十六日午收復閩之歸化城、又我第七十九師亦於十七日申刻收復贛之雩都城、

清流寧化亦即可收復

◎南昌十八日中央社電、歸化雩都十六日十七日相繼克復、歸化即明之明溪縣、民十五始改今名、該縣盧興邦師收復、據報告、明溪附近已無匪踪、清流寧化即可收復、雩都於十九年陷匪手、因接近偽都、匪據為重鎮、經收復後、匪不敢再竄贛境矣、

瑞金西北殘匪竄武陽

龍岩十八日中央社電、退出瑞金後、在城西北四十里九堡集之殘匪四千餘人、復於十六日被東路軍追擊部隊擊潰、化整為零、紛向武陽逃竄、

蔣委員長再令限緝
否則負責當局必當嚴懲

◎南昌十八日中央社電、蔣委員長閱報載史量才在浙被擊斃命、極震怒、曾電令浙省府魯主席嚴緝、魯亦有寒電呈蔣報告經過、蔣十八日再電令魯、略云、此案在浙境發生、實屬駭人聽聞、昨經電令嚴密追緝、務獲究辦在案、尚盼督勵軍警會同鄰封縣賞購拿、限期破案、否則各級負責當局必當嚴加懲處不貸、中正巧、

賀匪竄永順被擊潰

◎長沙十七日中央社電、陳渠珍電告、擊潰竄永順賀匪、

劉湘等由漢赴京

◎漢口十八日電、劉湘・何成濬・孫蔚如・李志剛・曾擴情十八日晚乘瑞和輪赴京、劉請示剿匪機宜及安川大計後、經漢返川、

◎漢口十八日中央社電、劉湘何成濬十八日晚九時半乘瑞和輪離漢赴京、同行者曾擴情・孫蔚如・李志剛等、據劉湘臨行談、到京謁各當局後、即過漢返川、為期不久、以便早日返川主持剿匪軍事、

蔣鼎文飛贛謁蔣

◎龍岩十八日中央社電、蔣鼎文十八日[illegible]飛南昌謁蔣委員長、報告收復瑞金經過、[illegible]

平漢北上車誤點

北平十八日電、[illegible]

粵湘軍追剿竄匪
匪向臨武及粵邊西竄

◎長沙十八日電、據報、王東原師收復郴宜間之良田萬會橋、陶廣師收復汝宜間之文明司後、刻正跟踪追剿、沿途斃匪甚衆、俘獲亦多、匪大部向臨武及粵邊之七樓鷂塢坪一帶西竄、我軍與南路軍聯絡夾擊、

◎香港十八日電、陳濟棠談、贛匪已西竄、李漢魂繆培南兩師前鋒抵宜章、會同湘軍追剿、粵北已無匪踪、安謐如恒、

◎香港十八日中央社電、南路追剿部隊、十七日抵宜章、與西路軍取得聯絡、即定期總攻、

日軍在唐山古冶實彈演習

◎天津十八日電、唐山日守備隊、定十九日在西山舊射擊場實彈演習、已通知我當局、轉飭居民毋驚、並定二十六日左右赴古冶演習、

◎天津十八日電、古冶訊、日軍四百餘人、攜機槍廿五架、大砲三尊、十七日晨乘車抵此、下車後、一部百餘人東去、一部三百餘人、止於古冶、擬留一週、當夜即開始實彈演習、操演野戰及攻城等戰術、居民以事先無通知、頗形驚恐、

天津十八日電、北甯路沿線日軍、定二十六日起舉行特別演習、[illegible]

新刑法通姦罪條
將來覆議結果不出兩途
一說謂有夫之婦無姦罪 有婦之夫亦無罪

立法院廿六日通過刑法草案、第二百三十九條有夫之婦與人通姦者、處一年以下有期徒刑、其相姦者亦同、惟有婦之夫與人通姦者、則法無科罪之規定、以致全國婦女界激烈之抗爭、[illegible]中央政治會議審議、依照男女平等之原則、交由立法院覆議、至於將來覆議之結果如何、頗為全國人士所注目、據可靠方面之消息、覆議之結果不出兩途、一曰有夫之婦或有婦之夫與人通姦者、[illegible]、或男女之一方須[illegible]、一說有夫之婦或有婦之夫與人通姦者、均不科罪、而以處罰與制裁之責任付諸社會輿論、以及個人道德之修養、學問之研究、及宗教之信仰、為將來覆議之結果、不能有多大之變化也、

遼寧東南鼠疫猖獗

◎大連十八日華聯社電、據安東來人云、遼省東南方鼠疫甚猖獗、農民之罹病殞沒者甚衆、安東一帶、自今夏水災以來、因死者甚多、鼠疫徵菌尤容易傳染、華日人之死於鼠疫者無數、現尚有罹病者一百名、收容於滿鐵醫院、日小學為防止傳染、臨時停課二週云、

昨晚電話頻繁
敬告讀者

英尼斯敗矣
西捕以二對一吃癟之
東華其將高枕無憂乎

[illegible]英尼斯[illegible]西捕[illegible]東華[illegible]

隊名	已賽	勝	和	負	得球	失球	得分
東華會	五	五	〇	〇	二七	八球	十分
西捕隊	六	五	〇	一	二五	一五	十分
英尼斯	五	四	〇	一	三一	八球	八分
法商會	五	三	〇	二	二一	一八	六分
臘克斯	六	二	〇	四	二二	二九	四分
優游會	四	一	〇	三	一三	一四	二分
西商會	四	一	〇	三	九球	一七	二分
猶太隊	五	一	〇	四	一二	二八	二分
蘇亭爾	四	〇	〇	四	五球	二八	〇分

優游猶太

施高塔杯重賽

看起來優游棋高一着
羅海光刀劈三關　猶太人面面相覷
地濕球重　有點「那個」

（故劍）

天空佈滿灰色黑雲、瑪師斯戰神光臨逸園狗場、小春風雨轉覺無情、八百球國人民佔領南北兩看台、死沉沉冷清清的環境、越見戰前景象、優游殊為爭氣、竟能一洗已往不景氣之恥、自始至終、努力奮鬥、羅成後人孫氏大聖、是戰立功最大、猶太之光頭老盤哈斯丁亦雄偉英武、在在表現將才、迭往迎來、很得性命交關、猶太若無此人、絕對不能以五對二終場也、

小羅通兩番搞北

毛毛雨下了才停、「泥濕馬滑」、征人倍辛苦、」猶太開球不久、莽張飛獨擋灞陵橋、嚇得傍切克望影而逃、炭弟中軍帳上一道令下、梅妹妹倒做了馬前先行、海光老孫先後演唱探寒窰、無門可入、鐵腿重遊舊地、短遞小羅、碎然一脚、猶太之門、處女破矣、雲孫猴小施伎倆、洪寶皮耳淮寶、王南珍一頭角去、哈斯汀腦袋出來、南珍再頂、老哈再還、球神姚主、來去隨人、斜刺裏衝出一員大將、彎弓躍馬、颼的一箭、早中紅心、衆視之、仍為長腳仙小羅也、

鍾子期一度得手

上半時優游先勝兩球、但已不易、休息後氣焰愈熾、孫羅鍾三將聯盟起義、環攻敵門、良久不散、俠得列毯底有鬼、險球、竟能三接、意想不到之、怎不使中華同胞叫起撞天屈來？須知有志而事不成、未之有也、炭弟鈎球前線、大鍾奮起神威、一閃一躲、兩番將裁卜鳥來、守門目孤掌難鳴、一城又失、

傍切克拔回一案

猶太人愈輸愈勇、確有不怕死之精神、中衛線不住買輸送彈火、蓄意報仇、牛皮糖阿梁失之於前、王樹森再失于後、亨哥手明眼快、閘關之內、幸無慘禍發生、皮會基外不瞑目、轉眼又來、老八卯師不及、傍切克撒下鐵箭、闖入禁球區域、劉口饅頭、焉能馬虎、力射一記、徐亨措手不及、遂失一城、

顯顏色孫羅爭功

此球既失、優游士氣激昂、小小黑炭、殺光滿面、御駕親征、敵中堅率衆迎來、球入左路、貌似易与、朔之王南珍冷落已久、技痒難搔、如虎撲食、不料失之太勇、哈斯坦坐享其成、羅海光飢不擇食、遙叩敵門、俠得列驚魂未定、老眼昏花、又遭暗算、小梅挪動金蓮、遮遮掩掩、一路平安、G格林勃關門捉賊、不料賊入中堂、鐵腿一起、再由中堂混入內室、

惠列喔脚根有眼

比數已成五一、天下大勢優游三分有其二九、前鋒諸將有懈懶之心、後防人等亦現苟安之態、殊不知兵法有云、「惟善攻能常勝」、優游稍一怠惰、猶太父見猖狂、五前鋒執戈躍馬、時時侵入優游禁地、皮令嘉被逐復來、益形凶猛、徐亨見事危殆、奔離老巢、冷不防惠列喔・格林勃雙管齊下、球尚徘徊于優游門前、惠氏脚跟有眼、倒踢入門、激戰未已、天色晦暗、金鷄一鳴、優游奏凱、

▼優游
徐亨
王樹森　梁樹棠
江善敬　陳鎮祥　曹秋霞
毛南珍　孫錦相　羅海光　鍾秀生　梅洪寶

▼猶太
俠得列
哈斯坦　G格林勃
海雪克　M格林勃　鳥特飛
S格林勃　惠列喔　皮令基　傍切克　盼洛雯

雨打風吹

（靜兒小品之餘眉）

中華足球會昨日本有四場比賽、惟因風雨交加、各場地均不適用、致一律未賽、再有中園東華乙與牛之西聯內組賽、亦未舉行、

淞滬廟行之役
八十八師陣亡將士紀念塔行奠基禮
明年一二八紀念日竣工

杭州訊、國軍八十八師一二八淞滬廟行一役、功勳彪炳、不避日軍轟炸、陣亡將士、計官佐六百餘人、士兵一千六百餘人、合共二千二百餘人、[illegible]師長俞濟時[illegible]任保安處長、鑒於是役陣亡將士之忠烈、不可不有所表彰、乃擇地於[illegible]南山路口第四埠頭、建「國軍八十八師淞滬戰役陣亡將士紀念塔」、[illegible]奠基典禮、於昨（十八）日上午十時舉行、[illegible]禮場上「[illegible]國之雄」及「[illegible]」之紅布、以及「殺身成仁」[illegible]被風雨所打、紅水下流、似陣亡將士之血淚、[illegible]十時行禮、由俞濟時[illegible]報告建塔經過、次由八十八師參謀長[illegible]報告籌備情形、末由省黨部代表王延[illegible]、方青儒、及八十八師[illegible]等演說畢、於風雨中由俞濟時親行奠基禮、至塔完工日期、則預定於中華民國二十四年一月二十八日云、

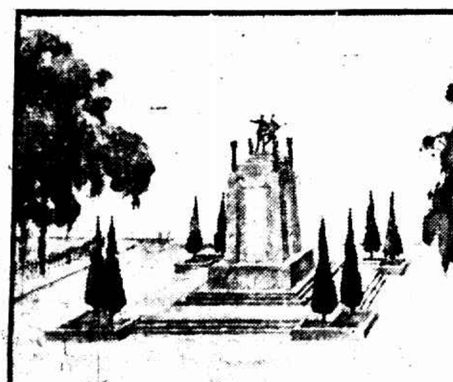

（圖一）八十八師淞滬戰役陣亡將士紀念塔圖形、塔之四隅、種植柏樹八株、八柏樹諧音「八八師」也、

（圖二）由師長俞濟時親自行奠基禮　（采鳳攝）

南華以五鴨蛋
奉贈威爾殊
蓋亦臨別紀念也

◎香港十八日電、威爾殊隊將調印度、十八日約南華甲作臨別賽、南華以五比零勝、

嘉興全縣童軍檢閱

嘉興訊、嘉興縣三次全縣童子軍大會、於十八日上午十時半在[illegible]公共體育場舉行檢閱典禮、[illegible]下午二時[illegible]課程表演[illegible]救護・[illegible]・生火・[illegible]女子中學表演[illegible]

黃紹雄等到滬

內政部長黃紹雄・海軍部長陳紹寬・外交部次長唐有壬・中委[illegible]等、於今晨七時二十分由京乘車抵滬、在北站下車後、各返寓休息、黃等此來、係乘星期休假、來滬處理私務、約作一二日勾留、即行返京云、又訊、唐有壬[illegible]、夜車返京、曾仲鳴由京來滬、今晨到埠、

王揖唐返津

◎天津十八日中央社電、王揖唐[illegible]、十八日由京返津、

黑省義軍紛起

◎大連十八日中央社電、關外訊、[illegible]義軍紛起、[illegible]上月二十日一度佔領綏稜、[illegible]

皖省呈請徵收交通賑捐

◎南京十八日電、皖省府前呈請行政院、擬援照浙省成案、徵收交通賑捐、請核准、行政院當交財政交二部核辦、[illegible]

青島兩日輪
私運現銀出口被扣

◎青島十八日日聯社電、大連輪船公司青島支店、會於十月二十九日、將奉天丸船員之中日辦事人員新修計三萬三千圓裝載之際、被青島警察局發見、處以沒收、又於阿波共同汽船一六共同丸之金庫內、將該輪票款九百元及船客之一千六百元亦沒收之、據謂係根據國民政府訓令、防止現銀出口法規之辦法、稅關方面對於上項兩輪、謂係違反法令、須各課罰款二千元、目下該公司正與稅關方面交涉云、

大量白銀流入日本

本埠新聲通訊、據東京載稱、我國現銀、經由朝鮮台灣秘密運往日本者、計已有六百萬元之巨、此項白銀由日本商人收買之後、再交日本造幣局鑄成倫敦市場之格式、然後運往倫敦、聞此種秘密出口、仍有大規模進行之勢云、

日食觀測委會今日成立

南京十八日電、中國天文學會發起組織之日食觀測委員會、定十九日在南京開成立會、[illegible]

內部司長抵平

◎北平十八日電、內部司長黃祖培科長吳時中、今日抵平、午後會同市府人員商省市劃分事、

有吉抵青島

◎青島十八日電、有吉偕秘書[illegible]・及參贊有野、十八日由滬來青、約留一二日返滬、

中歐目光集中羅馬
奧總理與墨索里尼晤談後
意奧關係將有新發展

◎羅馬十七日路透社電、現中歐人士之目光、又集中於羅馬、蓋奧總理許士尼格昨日已抵意京、將依照五月間簽定之意匈奧三國議定書而舉行若干次談話也、今日許氏與意相墨索里尼晤談歷兩小時之久、但衆料意奧間之關係、不致因此有新發展、意大利日報今日載有常代意相發表政見之嘉達氏所著一文、內稱、此種晤談、曾規定於三國議定書中、蓋求發展兩國積極合作所遵循之原則者云、奧總理今晨在無名英雄墓前獻一花圈、下午往游奧斯蒂埃、今午意國情報與宣傳部次官齊亞諾、會晤待此次隨來羅馬探訪兩總揆談話情形之奧國新聞記者、

美借鉅款與比國
使不致被逼放棄金本位

◎紐約十八日路透社電、聯邦儲備銀行已借債與比國、數達二千五百萬元、此舉志在使用金國不致被逼放棄金本位、據紐約時報云、此係一種墊款、以比國黃金現已在途運來美國者為抵、蓋比金到美、稍需時日、故儲備銀行假以此款、以接濟其美元匯兌之急需、該報又稱、羅總統之取消資金出口禁令、亦欲緩和用金國所受之壓力云、

上海四馬路 中西大藥房經理
補
維他命 麥精魚肝油
九星乳白魚肝油

補力最強大 老幼均宜服
並有[illegible]一種能止咳療肺

時報上海號外
今日下午發行
衛生特刊

隨報附送
號外畫報（第三百二十一期）
服裝特刊
明日下午出版

時報廣告刊例

[illegible]

時報每星期日附送圖畫時報

[illegible]

二萬米突滬華來回長跑

猴王大氣磅礴壓老金

＝功夫一點〇七分五四秒二＝

會員組邵亞俊第一

西青越野會主辦之第二屆滬華來回長跑競賽、（全程長二萬公尺、）昨晨斜風細雨中在民立中學門前起步、報名者百零八將、臨陣脫逃者十四子、觀完全程而中途折回者祇八十人、爭觀飛毛腿、亦大觀也、競賽結果、公開組王正林以一時零七分五十四秒二之成績獲佔鰲頭、（上屆冠軍李時保之一時零三分大秒不足二萬米、）金仲康獲亞軍、會員組邵亞俊得第一、成績一時十六分三十六秒、除公開組前六名當場由民兩給獎外、尚有會員組前六名之優勝員三十六名、內獎品未曾製就、改日頒給、（將頒布保存以便頒獎）

滬華來回長跑冠軍王正林

開步走

◇斜風細雨

八時未正、三路圓路、羣英齊集、總指揮吳振清協同各裁判點名排列、準備出發、槍聲響處、下腿齊動、肩踵相接、勢如奔馬、一時中華路上、飛沙走石、草木皆兵、浩浩蕩蕩向西南展、曾充包車夫之高志芳、性如烈火、與工廠的門葉傑躍出人叢、當先領導、王正林・金仲康及張良等均夾雜於人叢中、迨由陸家浜折入斜橋製造局路、瘦猴王正林始光芒相露、遙遙前導、

滬華來回長跑亞軍金仲康

辨雌雄

◇龍華道上

自製造局路轉至康衢路、細雨忽止、鄉野風景、映入眼簾、賽員精神爲之一振、其時金仲康、周如泉緊尾猴王之後、由日暉橋到龍華路時、徐彥博・小張良追至第九、周如泉漸不支、（與「女明星日記」無緣）即追隨其後、既合龍華、仍須跑至南首錢家衖滬杭公路二〇八號折回、由中途裁判周定尊給卡牌、並抄錄號碼、當是時也、天下大勢、似已粗定、原居第四之金仲康、努力加鞭、追至第二、

王正林

◇探囊取物

使王正林不得不有後顧之慮也、幸瘦猴成竹在胸、始終以大氣魄壓迫老金、此後局面竟無甚變化、話說瘦猴王一馬當先、既達終點、數千觀衆、掌聲鬨起、三百公尺後、金仲康俯首直衝、其勢可畏、良久小張良以三步之差搶到第三、再後萬金生・葉笑儒・周如泉・毛振華魚貫而來、首名成績一時〇七分五十四秒又五分之一、總計在一時五十五分以內跑完者、共六十六人

▼公開組▲

㈠王正林……一時七分五四秒二
㈡金仲康……一時八分二秒
㈢張良……一時十分六秒
㈣徐彥博……一時十一分三四秒
㈤萬金生……一時十四分五五秒
㈥葉笑儒……一時十四分五九秒

▼會員組▲

㈠邵亞俊……一時十六分三六秒
㈡徐曾芬……一時十七分三二秒
㈢李梓根……一時十七分五四秒
㈣何龍昇……一時十八分四秒
㈤王士翻……一時十九分二秒
㈥袁毅……一時二十分四四秒

▼優勝員▲

周如泉　毛振華　楊曜庭　許俊
倪世德　顧家錩　潘拂震　邵永昌
孟錦良　李興鑫　王烈耿　宋斌
樂顏　張艾君　高志芳　徐良祥
范蓬初　路健　吳品道　浦志良
蔣亦俊　王世寶　錢讓信　張國香
賀體明　王英邦　張全洲　孫民豪
張國運　張維才　林卜峯　王宗祺
潘雄　郭大勝　姚仲生　李自華

中大有奪標雄心

◆全能越野猛將似雲
◆二十三人十九來滬

南京訊、江大體協會主辦之本屆越野跑比賽暨全能運動會、刻經改定於月之廿一日在上海持志大學開始舉行、中央大學爲選派代表參加起見、曾於本月二三兩日及七日舉行預選、以資甄拔、結果選定柳英俊等二十五人爲代表、日前即已加緊練習、茲者該校體育科當局鑒於比賽之期爲日無幾、故特決定於十九日晨八時半乘京滬通車由京出發、預計當日可抵滬、休息一日、二十一日即可一顯身手、按該隊實力頗雄厚、預選成績柳英俊十項達四二六七・五九分、張捷春五項達二二五五・三〇分、王大翻越野達二十六分四十四秒（跑程計七千公尺餘）、其四百公尺接力一項尤有十分把握、近日勤加練習、成績有增無減、此行把握奪標野心、滬上健兒、幸勿等閒視之也、茲誌該隊全體名單及所參加之項目如下、

◆領隊…吳仲歐・
◆管理…周文璋・

□全能運動

隊長、周孟裔・幹事、郭蓬福・隊員、㈠五項運動—張捷春・聞舒果・周孟裔・楊永傑・㈡十項運動—柳英俊・魏揚鏗・郭功陵・季暉喬・四千六百公尺接力—葛衢康・吳錫宏・雷麟玉・預備員、周孟裔・㈢四百公尺接力—馬瑞・葛衢康・田漢祥・胡士焯・預備員楊純福・㈣千五百公尺異程接力—田漢祥（八百公尺）・葛衢康（四百公尺）・馬瑞（二百公尺）・雷麟玉（一百公尺）・預備員、楊純福

□越野賽跑

隊長、王大翻・幹事、鄒光照・隊員、王大翻・包和清・史龍靈・陳福清・劉當信・李伯勳・預備員、吳本濂・楊純福・（鏡海十七日寄自首都）

益利杯日記

組乙勝白熊	七…〇
中三勝組乙	六…一
鴻福勝鎖乙	鎖乙棄權
美豐勝正金	七…〇
廣技勝命鋼	四…三
齊聯勝四明	六…一
廣東勝通易	四…三
憲昌勝華順	四…三
白隊勝勝隊	五…二
嶺南勝精乙	七…〇
組乙勝友聯	七…〇
組絲勝健華	六…一

白虹今日召開職員會

討論編輯四期年鑑

白虹隊定於今日下午五時在四川路橋瑞泰里郵務職工會召開職員會議、討論編輯第四期白虹年鑑事宜、隊員如欲前往列席者亦所歡迎、

排球賽

A.B.C.勝廣肇

A.B.C.華僑體育會、乃中國內衣商染織及發行所職員所組織、星期日（十八日）上午排球於職業中學排球場、公和入東亞隊君、紀分A.B.C.係浩君、廣肇隊實力雄厚、A.B.C.隊亦示弱、適逢天雨、雙方劇戰甚烈、冒雨鬭風、球場甚滑、隊員每多跌倒、如火如荼之鬪、A.B.C.卒以三對一獲勝、茲誌其結果如左、

A.B.C.　二一—十九　二一—七　二一—一九　一一—二一　廣肇

公開競走

昨晨末次練習
今晚截止報名

本月二十五日舉行之第四屆公開競走賽、昨晨舉行末次練習、參加者五十餘人、中華競走會特備車輛、競員尾隨沿途觀察、並加指導、結果成績頗佳、惟間有一二人違犯、而足跡欠直、有滑跌、未免有礙步則、希各注意、熱心競走之西人愛護克今伴同觀走、並在車廐內備有牛乳點心、以饗賓員、殊作劇勞、是日天不作美、特下大雨、成績不免減差、計走完全程者十餘人、茲將前十五名之姓名時間錄左、

一	鄺成山	一點五十分二十五秒
二	范家宏	一點五十六分十五秒
二	鄒炳明	同上
二	葛志青	同上
五	張顯喻	二點一分四十秒
六	談榮生	二點三分二十五秒
七	潘龍騰	二點五分
七	楊德	同上
九	王良彥	二點七分
十	唐文偉	二點七分三十秒
十一	王寶泉	二點七分三十二秒
十二	陸春耕	二點九分
十三	端木學勳	二點九分五十秒
十四	葛耕龍	二點十分
十五	周錫華	二點十一分

又第四屆公開競走賽、定今日下午九時截止報名、各未報名者、從速到基督堂報名、

雨淋單項運動會

影響成績無甚可觀

昨日（十八日）中國單項田徑競賽促進會主辦之單項運動會、由下午一時起、在中山路大夏大學田徑場舉行、因連綿陰雨、場地泥濘、成績無甚可觀、茲錄各組比賽成績如次、

▲（男甲百米）㈠季修年（大夏）十二秒四、㈡蔣濤（私立上中）十二秒六、
▲（男乙百米）㈠平蘊昌（商）十二秒八、㈡李厚成（東亞）十三秒二、㈢丙赤錯（大夏）十三秒三、㈣倪品山（律築）、㈤劉寶川（黃埔）、
▲（女乙百米）㈠徐純秀（務本）十六秒一、
▲（男甲千五百米）㈠曾友[illegible]（暨光）四分三十九秒四、㈡楊慶（飛鳥）四分四十秒五、㈢呂舍鈞（私立上中）四分四十二秒四、
▲（男乙千五百公尺）㈠李議（個人）五分十秒一、㈡謝松年（個人）五分二十六秒四、㈢谷備館（中法）、㈣樂[illegible]（市北）、㈤徐世鋼（商）、㈥潘宗[illegible]（商）、
▲（男甲十六磅鉛球）㈠鮑家樑（大夏）十米七八、㈡羅雨（商船）十米六一、㈢陳錦[illegible]（大夏）九米八一、
▲（男乙十二磅鉛球）㈠李厚成（東亞）十二米〇二、㈡汪德元（大夏）十一米九五、㈢程世寧（大夏）十米八〇、
▲（女子八磅鉛球）㈠劉端平（上海女中）六米七〇、

又開路會擲娥賽跑、定廿五日舉行、十二月二日、則應復旦飛馬隊之請、到江灣舉行全滬公開五英里越野跑、希運動界注意、

男子籃球規則之更改

一九三四—三五年

▼…中華全國體育協進會公佈　（昨讀）

◇第七章第九條內添「在其前場」四字、全文如下、

非開賽之球員二人、各以一手或雙手按球、或持球不下時、或持球在其前場之球員、因對手防禦嚴密、不能有所舉動、且無進攻之表示時、均應宣告「爭球」、

◇第七章第九條修改、但對於「帶球跑」之定義及解釋上無更改、全文如下、球員持球向任何方向作規定限制以外之行進謂之「帶球跑」、規定限制如下、

（甲）球員在靜立時接球後、可旋轉、旋轉時可用任何足作中樞、

（乙）球員在快跑或運球完畢時接球可容用其兩步立完、或將球擲出、其第一步計算法如下、

㈠如球員單足或雙足立定時接球、則在球接住時、爲第一步、

㈡如球員雙足離地時接球、則在得球後其單足或雙足同時落地時爲第一步、

第一步後其一足或雙足同時着地時算第二步、

球員如用第一步立定、則旋轉可用任何足作中樞、

球員如用第二步立定、則旋轉只可用後方之足作中樞、但如雙足不能分前後時、則可提起一足或雙足同時跳起作擲籃或傳球、但球必須在離開之足或雙足之任何一足未落地前脫手、

（丙）㈠球員在靜立時接球或持球時合法立定時、如欲擲籃或傳球、其中樞足可離地或跳起、但球必須在一足或雙足同時着地前脫手、

㈡球員在靜立時接球後、或持球後經合法之立定時、如欲運球則在球脫手前可不必跳起、亦不必將中樞足離地、

◇第八章第一條删去末句「以上規定之比賽時間、除有特殊之理由外、不宜有何變通」一句、因假定比賽應完全照上述之規定辦理、但如遇特殊情形而必須更改比賽時間者、則照第六章第四條之規定裁判員有解決之全權、

◇第八章第二條就擱置賽時間之罰則有更改、文如下、

如裁判員已令比賽開始、而任何一隊未能於一分鐘內出場與賽者、則每延擱一分鐘、應罰技術犯規一次、如因不得已事故而遲延、則裁判員應予以相當原諒、

◇第九章第二條末段删去「經主管人同意」字、新添兩句如下、

在錦標比賽中凡以球隊之先獲兩分者判爲得分相等時之獲勝球隊、其他比賽、亦可經雙方同意、依照上法解決之、

◇第十章第一條（裁判員注意）修添一句如下、

上述法則之目的係使全場明瞭該球之判決非爲延遲比賽、以符守隊之準備方案也、

◇第十一章「暫停」第一條第四段須要更改、全文如下、

㈢其他犯規應自犯規發生起扣算、（甲）中圈跳球時球離手擲起時止（指罰球權中者）、（乙）球失籃時（即球觸籃板或籃圈擲出時）止（指罰球未中者）、

◇第十四章第十條（註）删去「所指定之手」六字、全文如下、

職員如宣告此項違例時、如球尚在違例者之手內、應速收回該球交與職員、

◇第十五章分爲甲乙丙三項、關乙項爲指導員之行爲、俾予職員以較確切之辦法執行裁判、全文如下、

（乙）指導員之行爲、第七條在比賽中指導員不得指導球員或與球員接話等行爲、

第八條在比賽進行中指導員不得與職員接話、或有其他表示之行爲、

（註）在第七條第八條所述在一分鐘之暫停時間內與比賽進行中、同論在球員中任何人、或任何人與球隊有關係者、違犯第七條第八條所載情形、均作指導員論、罰則、犯者職員應判罰違犯者所屬球隊之隊長技術犯規一次、如上述犯規情形繼續發見時、則職員應令該犯規者離開球場、倘不服從時、可宣告該隊爲棄權、（完）

□粵港網球埠際賽

廣州蟬聯兩屆錦標

＝三比二省方高奏凱旋＝

＝表演精彩球迷歎觀止＝

（廣州特約通訊）南國天氣溫和、雖北帝寒飆、猶若小春時節、連日來、滿城陽光、細雨紛霏、長衆觀于第二屆省港埠際網球賽、於月之十日、十一日、假廣州市民體育場舉行、全市名流、嘉賓雲集、由粵軍保持一錦標、（譚雪）暨屈臣氏之若狂、歸東日報命內地、廣州名和營收、以三比二、蟬聯兩屆錦標、關大慶選人銀盃、任、法國領事勞理、市長夫人許賴珍女士、親自頒獎、掌聲雷動、歡呼而散、是役裁判由美國駐粵副領事博士克、…湘、…寄、林珍、繼續再戰、以四週賽事之勝負、

粵港埠際網球賽雙打選手㈠梁廣銘㈡梁子驥㈢何家瓊㈣H.D.林珍（濃…攝）

▼球場話舊

省港網球埠際賽、始於前年、市民體育會、主辦者特於是年月廿四日、假市民體育會場舉行、港方依時派遣H.D.林珍、S.A.林珍、及何家瓊、梁子驥、梁廣光、黃保述、馬鴻來應戰、省方亦選出布狄加（個人）、梁廣光、黃保述、馬…等應戰、結果、廣州以四比一得勝、大會歡呼相迎、大觀終結、去歲本屆作香港比賽、…平區開…、今年大局已定、吾人且明明之變、究屬誰家天下、

▼觀戰談兵

網球埠際賽、雙方盡選精銳出陣、先得發球權、重挫神捷、抽出得勢、一…、第二盤徐佔上風、得二局、布敏還顏色、卒以一比六、平反敗…、第三盤、徐見失常、局勢陷危、布寧佔優勢、…平…、無心戀戰、乃在風雨飄揚中、布卒以…勝

▼港方失利

第一日單打兩場、下午二時開火、首場港將徐惠培、省選手布狄加、…提出極少、小試牛刀後、布先得發球權、重挫神捷、抽出得勢、…得二局、布敏還顏色、…自後一瀉千里、卒以二比六、…、一幕人…、…亦步、…林珍、…布…、…徐迫作城下之盟、第二場、港方S.A.林珍、與省將黎淑魂、林珍…得…、黎淑魂之體質、作來、往來…得、黎以網球之便、一鼓作氣擊成功、六比四・六比四、完全抽筋、遂以一比六・三比六・失去江山、

▼小徐顯能

第二日上午十時、繼續單打賽、徐惠培再與黎淑魂、小徐鑒於昨日全軍覆沒、遂步步留心、小心應敵、黎平分得力、…分不少、徐以扣球供奉、上網得宜、黎疲於奔命、招架乏術、小徐此氣揚眉、以一比六・六比四・六比三・一比六・六比三、擊中原、

▼林珍被屈

徐黎雁兵、S.A.林珍、布狄加、西縣發組、第一盤、林大顯神通、專事得心應手、以六比零、佔絕對優勢、布氏快翻加鞭、背城借一、乃以六比二、平分春色、第三盤雙方死戰、布復以九比七、擊敗林珍、略事休憩、再行交綏、林改換戰略、以柔制剛、沿途順利、六比三、挽回一盤、第五盤、惜因氣力不充、爲布以六比零、殺至片甲不留、港方通入單打三場、從此錦標已成廣州囊中物矣、

▼雙打奏凱

全部單打賽畢、掌聲雷起、雙打戰將H.D.林珍、何家瓊（港）、梁子驥、黃保述（省）、飛騎從入戰場、中圓中、林…發球、大展…、從容不迫、以六比二、…、何老將雄風猶在、不減當年、而球力強猛、以六比四、再將一城、…、梁…、…收、失地、甘洛仍、…、七比二、…分、…比二之局、…勝、且以網球…得、乃放棄此盤、…、梁於十二日、乘早車回港云、（張覺寄）

粵港埠際網球賽單打選手、左布狄加（粵）右徐惠培（港）（雷學…攝）

▼市一小球帳

壯七一	開智…國華	一比〇
壯七勛	三民勝康樂	四比三
青年年	青光勝良友	二比一
壯七海	春光勝良友乙	三比〇
壯七一	中英…黑鷹	六比〇
壯七球	共命勝億光乙	一比〇
壯七市	星峯勝時代	一比〇
壯七共	明光勝南國	一比〇
壯七小	亞東勝…十	六比四
青年年	曉…勝一一	五比一
壯七育	良友勝藝星	一比〇
壯七足	紅……九	七比一
壯七國	億光勝嗚呼	一比〇
壯七共	西國勝牛生	一比〇
壯七場	靈力勝同聚	一〇
壯七國	健美和中星	三比三
青七青	麥達勝莊嶺	一比〇
壯七勛	紅友勝大山	一比〇
壯七勛	錦輪勝…彌	一比〇
壯七斗	藝文勝烹隊	一比〇
壯七公	明…強南	一比〇
壯七共	寰樂勝白貓乙	一比〇
壯七足	長虹勝光陸乙	四比一
壯七育	強勇…星	二比一
壯七市	保衛勝烏華	一比〇
壯七場	潤光勝掙扎	掙扎棄權 二次
壯七足	寧…勝健華乙	四比二
壯七育	健星勝學合	三比一
壯七體	流…勝…星	三比〇
壯七行	歡鳴…寰樂	三比一
壯七行	歐雷…光	一比〇
健兒健	小明星和隊芳	三比三
青年青	健中勝…光	三比二
壯七市	利川勝時代	四比三
壯七勛	青鋒勝志光	三比一
壯七育	强勇勝健星	四比〇
壯七育	華南勝樂合	三比一

西青籃球跳加官

今晚有兩場甲組賽

西青第七屆西青籃球賽、今晚開始、三組籃伍及本周秩序錄左、

▼中組　共十二隊、同濟・江灣・持志・復約翰・麥令・南星・暨南・青光・飛雲・也是・西青・

▼乙組　乙組分兩部、第一部七隊、麥令軍官・菲律賓・俄僑・增星・稅專・震旦・西青乙・第二部七隊、飛雲・白貓・猶太・嶺南・醒華・鐵錠・修院・

▼丙組　內分係中外聯隊伍、共八隊、約翰・滬中・暨南・正風・甲強・法學院・美童・同文

▼星期一
南星對青光（甲組）……七時一刻
麥令對持志（甲組）……八時一刻

▼星期二
暨南對也是（甲組）……七時一刻
打灣對震飛（甲組）……八時一刻

▼星期三
俄僑對稅專（乙組）……七時一刻
猶太對鐵錠（乙組）……七時半
約翰對持志（甲組）……八時半

▼星期四
約中對正風（丙組）……七時一刻
飛霞對商院（乙組）……七時半
麥令對南星（甲組）……八時半

▼星期五
青光對也是（甲組）……七時一刻
暨南對震飛（甲組）……八時半

▼星期六
法院對民強（丙組）……四時
暨隊對曉星（乙組）……四時一刻
猶南對白貓（乙組）……五時一刻
軍官對菲律賓（乙組）……五時半
美童對暨南（丙組）……六時半
同文對滬中（丙組）……六時三刻
同濟對持志（甲組）……七時三刻

▼甲組上賽、每半局十八分鐘、乙丙兩組每半局十五分鐘、乙丙兩組前後適之與比賽每半前交互休息、以節省時間、本季全部比賽秩序、已編排就緒、日內即可發表、

澄錫足球賽

公餘勝無爲

◎江陰十八日電、錫埠公餘隊十八日來澄與公餘比賽足球、一比〇公餘勝、

上海銀行

特舉行國際乒乓賽

上海銀行對於提倡體育、素極熱心、如霞飛路分行已有體育會之設立、而本埠分行林立、計有十一之多、茲定於十一月二十二日起、假八仙橋青年會舉行國際乒乓競賽、其優勝者、將由該行本埠分行管轄部經理金宗城君予以獎品、以資鼓勵云、

單項運動會女鉛球冠軍劉端平（周邦…攝）

日覆文抵達後

倫敦海會形勢混沌

不致發生與日對抗印象

英將另圖折衷辦法

◎倫敦十七日哈瓦斯社電、華盛頓條約宣告廢止、倘屬無法避免、則列強究取何種態度乎、此已成爲當前之一問題、日本政府之復文、已證明不願變更其談判開始時所採取之立場、而美國態度、亦頗爲堅定、不肯有所讓步、因此海軍談判前途、已大可悲觀、據今晨泰晤士報所載華盛頓電訊、謂美國首席代表台維斯、業向羅斯福總統提出英美雙方同意之條件、萬一英美日三國間不能成立協定、則英美當根據此種條件、成立兩國間之協定云、頃據官方人士聲稱、泰晤士報所載此項電訊、倘指台維斯係由英國方面示意、提出英美同意之條件、則此說乃屬絕對不確、惟台維斯未經與英國代表團先行磋商、但就彼本人意見、與羅斯福總統接洽、則或屬可能、苟如此、則泰晤士報所載電訊、當事出有因、要之日本方面之強硬態度、已使海軍談判之形勢、頓陷於混沌、

分頭成立公共協定

英國與美國分別訂立協定、造成英美對日聯合陣線之形勢、此種辦法、在原則上能否爲英國所接受、殊屬疑問、惟另一種辦法、即由列強間分頭成立公開之雙方協定、使不致發生與日本對抗之印象、則不無加以考慮之可能、蓋英國無論如何、必力求避免與日本對立也、此種雙方分頭成立協定之辦法、能否獲得成功、雖未可預卜、然在目前則頗爲政界人士之所鼓吹、

英將另圖折衷辦法

此外英國官場一部分重要人士、仍保有一種印象、即以爲英國當保持其對日同情態度、使日本相信、英國不平設法以謀阻遏日本之海軍發展、蓋如此則舊時兩同盟國間之關係、勢必至於緊張也、由是更可見目前有兩種趨勢、一則同情於美國、一則謀英美之提携、一則謀英日之提倡於日本、而英國態度、則正依違於兩者之間、此兩種趨勢、或均未能獲得全勝、英國將根據日本之複文、另圖折衷辦法、則亦未可知、一般人以爲一俟英日再行會商、由日代表陳述東京政府復文後、英國尚將立即與美國代表有所交涉、

俄農私藏棉花判處死刑

◎莫斯科十七日哈瓦斯社電、蘇維埃聯邦在中亞細亞之烏士貝克共和邦其境內集體農場之農民中有未按例將棉花交予當道者、共和邦高級法院、頃將此等破壞棉花供給者三人、判處死刑、其他七名、判處監禁三年至十年、以示儆戒、按烏士貝克共和邦與印度毗鄰、向以產棉之區、故烏士貝克邦力求增加產棉以樹模範、

美國會改選後

華爾街財政家

紛向政府投降

與國會激進份子奮鬥
提出確切和平條件

華盛頓十七日國民社電、今日據此間政治觀察者之意、兩年來大實業界反抗政府、因已顯然擁護羅斯福總統之條件而與協、本屆選舉、全國熱烈擁護總統、驅使內戰資本家及實業界領袖感覺彼等須於總統之「新政」宣傳反對、[illegible]自受其害、而共和黨保守份子大都失敗、大實業界既有此新教訓、[illegible]與政府聯絡、[illegible]可應付國會中之左翼份子、並希望有一部份之財政家在各界皆有鉅額投資、彼等[illegible]向政府領袖提出確切之和平條件、如政府能協助彼等與國會激進份子奮鬥、彼等

即可停止攻擊政府

政府當局不願接受此種條件、惟口表示其友誼態度、以安撫實業界、[illegible]推選著名實業界領袖組織委員會、因[illegible]謀農業及勞工各界籌劃補救[illegible]久之方案、呈遞總統、[illegible]商會表示、此種方案頗能[illegible]、惟同時反對本黨議員所主之議、近美國商行會等團體皆[illegible]代表派赴白宮、向總統表示合作之忱、

美政界觀察

召集太平洋會議

或有實現可能

◎華盛頓十七日國民社電、此間高級官員、今日研究召集太平洋國家大會之可能性、要於所有太平洋國家皆願保持領土現狀維持安全、故此種會議或可大有成就、一般人以爲此種會議或可得合作及更確切之結果、而[illegible]歐洲對於此等會議之各自[illegible]政互不相謀、實成爲舉行太平洋會議者[illegible]示、由[illegible]集中討論海軍問題、足使其他範圍較廣之和平問題[illegible]、職是之故、太平洋[illegible]國舉行會議、或可在政治問題上成立協調、一如以前之華盛頓會議云、目下海軍部及國務院官員仍期待倫敦海軍談話之進展、

大廈谷爭端告一段落

巴軍奪獲玻砲台

◎亞松森十七日國民社電、此間陸軍部今日宣布大廈谷戰事中之玻璃維亞巴力文炮台、已由巴拉圭軍佔領、玻軍已敗退、巴軍鹵獲器械甚多、[illegible]後世界[illegible]火各國、對巴玻戰事[illegible]火、巴國亦可持久支持、巴力文炮台[illegible]已一年有餘、雙方死傷以千計、此[illegible]巴軍進攻、參加之軍隊達二十五萬人、死傷之數亦約有六千、玻軍雖有炮台[illegible]、死傷亦多、巴國[illegible]玻軍[illegible]炮台之時秩序大亂、糧食委棄無算、巴軍[illegible]攻巴力文炮台之第四次、雙方前後共計死傷達一萬五千人、巴軍司令[illegible]斯底加里[illegible]軍、[illegible]氣終勿餒、巴國政府即徵募十八歲以上之青年服軍役、以全力進攻、得[illegible]始得勝利、

齊伯林技師由東北赴日

籌備太平洋航空公司

◎下關十八日電通社電、航空研究會所發起[illegible]在籌備中之太平洋航空公司、因交涉[illegible]使用之齊伯林飛船、齊伯林公司技師[illegible]、代表[illegible]那博士、[illegible]駐「滿」德國政府[illegible]代表[illegible]伊勒[illegible]助氏、今晨經「滿」[illegible]京、當即乘上午九時列車前赴東京、

大地主竟作綁票生涯

勾納匪徒犯案破獲妻被解縣本人脫逃

睢寧第二區梁老太爺

徐州訊、睢寧縣處徐屬之東南、素爲匪徒猖獗之區、而鄉村豪强、每多與匪徒通聲氣、不料近竟發現大地主梁老太爺窩匪綁票之事、地方人士、爲之震驚、緣有梁建國者、睢邑第二區東北鄉梁家圩牆人、曾充本縣第二區高作鎮警察分隊長、富有田產、達四千畝、號稱首富、民十九年、高作鎮被匪攻破、梁被該鎮商民

◎◎◎控有通匪嫌疑因而撤職◎◎◎ 家居無聊、恒與匪徒相結納、本月二日夜、宿遷支河口居民劉振友謝小窩兩人、被梁派匪徒架去、窩藏於梁家圩牆內兩日、由梁之練丁楊懷祥看守、旋經掙脫繩索逃出、中途又被截獲、移禁於牛家圩牆、至第八日、第二區公所據密報、電請睢邑保安大隊部派中隊長郝壽圖、率第一二兩中隊、馳往搜剿

◎◎◎始將劉謝兩肉票均起出◎◎◎ 牛莊圩牆主人牛明道與梁建國通同窩票、畏罪逃逸、僅將保長牛精一與看票之馬宏林捕獲、再至梁家圩牆、則梁建國已聞風遠颺、乃將建國之妻及看守匪楊懷祥拿獲、並獲長槍十枝、盒子砲一枝、手槍二枝、此外並將保長王學錦甲長朱景生及連保人梁鴻彥梁德恩梁鴻寬等、一併帶縣、現全案人犯、已解睢寧縣府審理、並通緝梁建國牛明道兩人、歸案訊辦、查梁產勢富豪、一方之强、故鄉人多稱之爲梁老太爺而不名云、

疑團滿腹誣妻不貞

◇鬪打成傷控證要求離異◇

悔悟其罪　夫婦言歸於好

住居閘北潘家灣路二六八號之如皋人羿成芝、年二十六、向在某機廠充當帳房、月入尚豐、於四年前憑媒娶同鄉女子朱蘭英(年二十三)爲妻、夫婦間感情一向和睦、不料最近羿朱氏忽延律師具狀地方法院、聲請調解離婚、法院准狀、日前由陳文楷推事升座第四法庭傳審、首由聲請人羿朱氏供稱、我自嫁與對造人羿成芝爲妻、迄有四載、曾生一子、不幸於本年五月間夭殤、至六月間、不料他又另結新歡、竟將數載結髮恩情一筆勾消、時常藉口咒駡、說我命毒、殃及兒子、詎至七月八日晚上、他又聽信人家讒言、說我不規矩、與男人家時常說笑話、初以惡言相駡、我與理論、竟遭毒打、腿被打傷、迄今未愈、

◎◎◎行走尚須持杖◎◎◎ 氣憤之餘乘車投麗園路麗園里八號母家暫居、至今他未一來探問一次、我思他既有惡辣之心遺棄我、並不顧我之生活、我沒有辦法、只好離婚、繼據對造人羿成芝供稱、我向來對待她是很好的、不料在本年六月間、發覺她似

◎◎◎有不規矩行爲◎◎◎ 我勸她要守婦道、不要叫我坍台、至七月八日那天、她父與小姊妹出去白相、至八九點鐘才回來、我疑她一定又無好事情、因此相打、把她腿打傷、她就回娘家去、我也不敢前去接她、恐怕她家人要打我、請求庭上勸她仍隨我回去、以[illegible]的情、我都認錯、陳推事曰、你既要本院勸和、你要

◎◎◎好好領她回去◎◎◎ 不可再[illegible]她動武、無[illegible]證據、打老婆、傷、[illegible]法律本[illegible]今日要[illegible]你傷害及遺棄之罪、念你尚有反悔之心、故不加罪於你、以後不可如[illegible]、[illegible]父向羿朱氏解勸一番、經雙方表示同意和好、陳推事旋諭本[illegible]和解成立、遂當庭繕就和解筆據簽字退庭、

援助志士會討論梁桐芳善後問題議決

本市各界援助[illegible]國志士委員會、於昨日下午、時在會所召集會議、由梁桐芳向該會道謝援助營救、並報告經過情形、報告畢、即[illegible]志士梁桐芳恢復自由大會、假[illegible]方主席、先由主席報告開會宗旨、旋各案如下、㈠梁志士前[illegible]控、應[illegible]同上[illegible]同鄉會[illegible]中國紅十字會醫院、㈡梁[illegible]士身成殘廢、應予[illegible]其良好[illegible]案、議決由本會物色相當學校、再行決定、㈢梁[illegible]國殘傷、身[illegible]殘廢、如何[illegible]護其家屬案、議決設法[illegible]募[illegible]資[illegible]、㈣[illegible]同鄉會[illegible]請設法[illegible]梁志士善[illegible]問題案、議[illegible]提交各團體代表大會討論、㈢應請定期召集各團體代表大會案、議決定本月廿四日(星期六)下午二時、㈣本會律師團[illegible]頭目[illegible]案、應如何[illegible]案、議決推顧[illegible]等[illegible]定辦法、㈤愛國志士[illegible]、洪志[illegible]、[illegible]、應[illegible]梁桐芳等應予[illegible]給[illegible]紀念物品以資紀念案、議決由本會[illegible]紀念章分別致給、議畢午五時許散會、散會後、記者[illegible]梁桐芳要詢對此後之感想、

梁稱

余因抗日而多加前方工作、此次因[illegible]奸[illegible]而[illegible]被[illegible]、[illegible]旨亦不外[illegible]抗日、今[illegible]受[illegible]、亦係[illegible]國、[illegible]念東北[illegible]軍[illegible]死沙場、而桐芳[illegible]手[illegible]、有何足惜、茲承上海同鄉會愛國志士[illegible]援會等各團體會[illegible]援助、[illegible]感五中、今後桐芳、[illegible]、惟殊不顧一般奸商之[illegible]恥、[illegible]望一般愛國志士、有以制裁云云、

浙公債抵二百萬成交

浙江省政府[illegible]地方公債[illegible]額面五百萬、[illegible]向滬中國等[illegible]行抵押借款三[illegible]萬元、[illegible]財政廳長王徵瑩於本[illegible]日[illegible]滬接洽、[illegible]接洽成功、利息[illegible]厘、由中國、交通、上海、金城、中南、大陸、墾業、浙江興業、浙江實業、四行儲蓄會等銀[illegible]承借、合同已起草、俟起草完竣、再[illegible]會[illegible]訂抵押借款合同、抵押借款二百萬元用途分配如下、一百萬[illegible]作全[illegible]多賑之用、二百萬元作浙省前欠政費之用、王廳長[illegible]待合同簽訂後返杭、至於杭州國貨銀行[illegible]浙江[illegible]會[illegible]代浙救災會委員金潤泉氏、[illegible]接洽借款[illegible]功、多賑數目已決定、於昨日下午返杭、

蕪乍路無孫段明日通車

江南鐵路公司承建之蕪乍鐵路、自去歲[illegible]工建築以來、工程進展甚爲迅速、據該公司消息、蕪乍路[illegible]取得京滬、滬杭甬各路聯絡運輸起見、乃由蕪湖起至南京、京蕪段路面工程、已成十之七八、常塗太[illegible]路[illegible]動工、[illegible]軌[illegible]將竣手、預計明春三月內可通車、再[illegible]宣段(蕪湖至宣城)、業於[illegible]月[illegible]正式通車、[illegible]客運貨、今宣孫段(自城至孫家埠)工程又告竣、[illegible]試車、茲定於明日(二十日)正式售票客票通車、該公司張靜江氏[illegible]將[illegible]赴蕪宣視察、

五十餘歲老太太腹部隆起　割出血球

本埠西蒲石路中西療養院、於前數日忽來女客、要求診治、該女客自稱係傅慶祥夫人、五十四歲、其腹部突出甚大、當經醫生意人勃門福爾、於昨晨割治、割出一圓形之血球、直徑有半尺、外係血質黏膜、如豆腐衣、據醫謂係膨脹病之一種、此女客現仍寓該院一〇一號房間內、

前省會公安局偵緝隊探長徐兆榮通匪處徒刑二十年

悠悠歲月半世人生

家屬聞判失聲痛哭

鎮江訊、前省會公安局偵緝隊探長徐兆榮、與丹陽綁匪[illegible]喜子等、供認有共同綁[illegible]嫌疑、經省會公安局開審、[illegible]部奉省府令飭將徐[illegible]解鎮地方法院偵查、當由[illegible]檢察處偵查終結、依照刑法第四條及懲治盜匪條例第一條第四款起訴、移付刑庭審理、迭經周[illegible]推事、於(十七)日上午開庭宣判、下午二時、由周推事升座第一法庭、命警提徐兆榮到案、點訊一過、即起立宣讀判決主文、「徐兆榮[illegible]處有期徒刑二十年、裁判確定前羈押日數、以二日折抵徒刑一日」、徐對[illegible]判決不服、請求上訴、當[illegible]准、仍[illegible]還押、[illegible]之家屬等均到庭旁聽、聞判後、以二十年徒刑[illegible]半世人生、[illegible]悠[illegible]月、亦不禁悲從中來、[illegible]庭、聲痛哭云、

指律師敲竹槓

婦人判罰鍰刑

住法租界黃河路一〇三號浙江婦人周王氏、其夫周和尚、於本年九月中旬、被魚行職員郁桂林一拳打死、迨法租界捕房將凶犯郁桂林拘獲、解送第二特院訊[illegible]時、周王氏委任周永定律師出庭、附帶要求判令被告賠償喪葬等費、嗣周王氏與郁桂林關於私訴部份在外和解、周王氏得洋七百元、周律師索[illegible]洋二百八十元、周王氏表示拒絕、並於九月二十二日在第二特院刑一庭當庭指周律師敲竹槓、周律師以周王氏公然誹謗、乃以妨害名譽罪控告周王氏於第二特院、該案業經孫彭衛推事訊問終結、日前由孫推事蒞刑二庭判決、周王氏處罰金六十元、緩刑二年、

鬮店妻逃　服毒求死

常州人李雲鎔、年三十、前在浦東周家嘴[illegible]設協大煙紙店、與髮妻俞氏、同居家內、不料營業不佳、於去秋收歇、李與其妻仍居原處、近來經濟拮据、典質度日、俞氏借端出走、一去不返、李受此刺激、乃萌自殺之念、於昨晨六時外出買到生煙一元、背人吞下圖盡、毒發、經同居發覺、送往浦西醫院醫治、中毒甚深、性命危險、

滬杭客車輾死青年

昨日由杭開滬之卅二次滬杭路客車、駛抵[illegible]車站[illegible]六公里第三根[illegible]木地方、時在下午二時五十分許、有一鄉人、[illegible]在該處軌道行走、因一時不及避讓、致被路車輾斷左腿及傷頭部、立時血流滿地、當經車長報告[illegible]站長、派警前往設法送往北站轉送醫院醫治、奈傷勢甚重、不及救治斃命、[illegible]者名[illegible]子、十八歲、[illegible]人、[illegible]家中[illegible]有老母[illegible]苦不堪、[illegible]由路局給[illegible]洋[illegible]元、一面由地[illegible]投[illegible]法院相驗後、由該地保收殮、

東路軍收復瑞金經過

廈門通信、十一月一日、東路軍第四縱隊克復長汀、即派第十師第二十六師駐守長汀西二十里某地、副指揮兼十師師長李默庵、於九日晨、率十師及三十六師推進、前線距瑞金僅六十里、當晚佔離瑞三十里之古城、八日夜、瑞金殘匪、約[illegible]民衆數千人、西竄雩都、十日晨、十師冒雨前進、沿途僅有散匪、略事抵抗、官軍即克瑞金、入城時、祇餘老弱婦孺數百人、夾道歡迎、縣長馬祥曜、即赴城趕辦善後、至三十六師亦於十日晨繞出瑞金以南、佔領羅肉街、原守此之僞獨立營、亦早逃雩都矣、查瑞金之陷於赤匪也、始自民十七年、民十九年起即爲僞中央執行委員會等機關、莫不建設於此

瑞金地勢

瑞金東有長汀、西有雩都興國、南有會昌、北有石城寧都、可資屏障、素爲贛南重鎮、赤匪建有極堅固之工事、及掩護飛機設備、益以四面山嶺重疊、森林密茂、天險之地、在軍事上極稱形勝、故赤匪建僞都於此、在瑞金之僞機關計有、㈠僞中央蘇維埃政府主席毛澤東、㈡中國共產黨僞中央執委會書記長博古、僞中委張聞天等、㈢僞中央軍事委員會主席朱德、副主席周恩來、㈣紅軍大學、在瑞金下肖區、㈤彭楊步兵學校在瑞金九堡、㈥丁某科學校在瑞金上下坊、㈦地方幹部學校在瑞金武陽場、㈧無線電學校、㈨衛生學校、㈩僞軍會補兵站、此外各僞中央直隸機關及兵工廠、製彈廠、電燈廠、煤油汽油庫、軍火庫、對外貿易總處、飛機場等、同時赤匪轄下計分、㈠贛東北匪區、㈡湘贛匪區、㈢湘鄂匪區、㈣川陝匪區、㈤鄂豫皖匪區、㈥川黔匪區、各匪區均以瑞金僞發號施令地、各匪區除川黔區外、均設有無線電可與瑞金通信息、

棄巢西竄

其初赤匪被中央軍圍攻、有動搖勢、一部僞高級將領、即主棄贛東南與閩西老巢、但結果大多數將領均認僞有外守之必要、以石城爲中心、當北路甯都精銳之一、三、五、軍團、兼頓甯都興國、以長汀東百里之白衣洋嶺當東路、守以九軍團及僞廿四師、以長汀爲物質接濟輸入地、九月二十六日起、中央軍北東兩路下總攻擊、二十七日東路克白衣洋嶺、十月六日北路克石城、此兩地一克、瑞金屏障失矣、同時東路下河田後、即刻封鎖汀江河面、匪區接濟、至是完全斷絕、匪至是不得不放棄老巢西竄焉、十月中、匪部陸開始向南路[illegible]月底竄盡、瑞金會昌、僅留少數土共守之、迨瑞金收復時、匪即退走、雩都亦僅守有少數土共不難一擧而下也、據軍息、匪主力一、三、五、軍團、尚餘殘匪三萬餘人、現竄于贛西南之上猶崇義遂川寧岡永新及湘東之桂東汝城資興等縣、設僞省府於永新縣境、以彭德懷爲主席、僞七八九等軍團、則散竄於贛南湘南各縣云

閩東剿匪近訊

新十師收復周成墩村以後　復擊破吳山大車支提之匪

福安匪圖擾霞浦均經擊退　連江匪氛已稍殺尙待清剿

福州訊、長汀克復後、閩[illegible]剿匪軍事可告一段落、惟閩東匪禍尙待肅清、閩東剿匪軍事、前由省[illegible]派新[illegible]福安、壽寧、福鼎、霞浦、寧德、連江、羅源、[illegible]縣分別派遣[illegible]剿、目下霞浦、連江二縣、均加緊剿匪工作、閩東之僞紅軍獨立團團長馮品大、近糾合古田之余任材等匪、於本月七日侵入

◇寧德◇ [illegible]之周墩成村等鄉、大肆焚殺、並劫擄[illegible]地保[illegible]、新十師派兵從福安[illegible]剿、匪乃不支、即[illegible]竄走、八日[illegible]將周墩成村收復、[illegible]、新十師復派兵於十一日取道寧德[illegible]進、十二日抵吳山[illegible]匪、匪約七百人、槍[illegible]百、[illegible]十四日[illegible]支提之匪、激戰一小時、[illegible]十五日仍向[illegible]扶搖石[illegible]方面[illegible]

◇福安◇ [illegible]之匪、[illegible]防[illegible]、[illegible]

◇連江◇ [illegible]

閩西軍事將結束

汀州善後費省府籌撥十萬元

汀同鄉派代表赴京籲請

福州訊、長汀克復之後、[illegible]省[illegible]、只[illegible]清流寧化二縣、[illegible]收復、[illegible]東路軍、派兵分向清流寧化前進、收復此二縣、[illegible]時日問題、目下地方善後、亟待[illegible]理、省府[illegible]令第[illegible]區專員林斯[illegible]駐長汀、兼任長汀縣長、[illegible]林[illegible]、已於十四日由閩前線赴汀、[illegible]

黃水猛撲長垣縣城

◎北平十八日中央社電、據長垣來人談、該縣黃水、日[illegible]續漲、九里路各口門之水、直向縣城猛撲、形勢危急、到自十六日起已漸緩和、如不再漲可保無虞、

上週標金之回顧

全週有念一元七角差次　結果漲一元

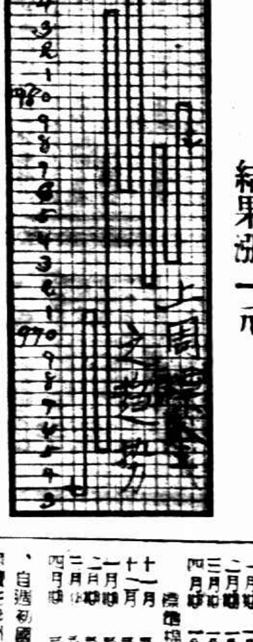

上[illegible]況、[illegible]無[illegible]其波[illegible]、其變幻[illegible]亦不小、惟因[illegible]途[illegible]、[illegible]辰、全週[illegible]計[illegible]天[illegible]面、自週二承前週頹跌之餘[illegible]、乃十二月份曾一度[illegible]九百七十元關、[illegible]乍起乍落、日有十元以上[illegible]額、復已[illegible]中八[illegible]、但人心仍自[illegible]、殊難[illegible]也、迨將週末、[illegible]開[illegible]、一月[illegible]登[illegible]突[illegible]、卜落祇有五六元[illegible]、雙方大戶仍似相持之下[illegible]

一週債市回顧

現洋出口洋拆驟高　浮多出籠逐步下游

上週十一月十二日至十七日、華商證券交易所、以時局晦暗、人心浮動、加之現洋又有鉅數出口、致洋拆復又提高、場內浮多、本鬥[illegible]、日均有[illegible]或出籠、其中低整大一種、完全內七十八號大多頭全力維持、賴以立定、在大勢結末能實現前、人心終不免仍有怵惕之象、洋拆不降低、市價[illegible]尚無其好[illegible]、上週彈過、週一既有落言、市價[illegible]而復低、週二因四號及四十八號等[illegible]有實出、續小三四角、週三[illegible]有[illegible]、交易亦[illegible]、週四仍係四號賣出[illegible]多、[illegible]所又有逐步[illegible]之勢、再[illegible]中元、週[illegible]洋拆又高、現洋流出甚鉅、除七十八號[illegible]力維持整六、[illegible]終站定七十元大關外、其他各種、[illegible]、小跌角至一元餘、週六[illegible]三四角、人[illegible]忽起反動、回[illegible]一[illegible]起幾及一元、[illegible]無神之結果、前途尚多波動、市價[illegible]、計跌落數角至一元一二角、成交總數計共九千六百八十七萬元、股票四十股、茲將其[illegible]跌情形列表於後、

一八關	十一月	[illegible]	[illegible]	[illegible]	[illegible]
編遣	十一月	[illegible]	[illegible]	[illegible]	[illegible]
裁兵	十一月	[illegible]	[illegible]	[illegible]	[illegible]
一九關	十一月	[illegible]	[illegible]	[illegible]	[illegible]
一九善	十一月	[illegible]	[illegible]	[illegible]	[illegible]
二十捲	十一月	[illegible]	[illegible]	[illegible]	[illegible]
二十關	十一月	[illegible]	[illegible]	[illegible]	[illegible]
二十統	十一月	[illegible]	[illegible]	[illegible]	[illegible]
二十鹽	十一月	[illegible]	[illegible]	[illegible]	[illegible]
金短	十一月	[illegible]	[illegible]	[illegible]	[illegible]
廿二關	十一月	[illegible]	[illegible]	[illegible]	[illegible]
廿三關	十一月	[illegible]	[illegible]	[illegible]	[illegible]
整六	十一月	[illegible]	[illegible]	[illegible]	[illegible]
九六	十一月	[illegible]	[illegible]	[illegible]	[illegible]
本所股	現	[illegible]	[illegible]	[illegible]	[illegible]

紗布交易所一星期各帳價格表

[illegible]

紐約股市[illegible]跌

新豐洋行報告昨(十七)日紐約股市[illegible]、[illegible]

海外金電

[illegible]

海外銀電

[illegible]

銀洋錢市

[illegible]

滬南米市

[illegible]

閘北米市

[illegible]

招商局船期廣告

江華快輪　准於十一月十九日星期[illegible]
江靖快輪　准於十一月二十日星期[illegible]
新江天快輪　准於十一月二十日星期[illegible]
海晏快輪　准於十一月二十[illegible]日星期[illegible]
泰順快輪　准於十一月二十一日星期[illegible]
無恙快輪　准於十一月廿一日星期[illegible]
建國快輪　准於十一月二十一日星期[illegible]
海瑞快輪　准於十一月二十日星期[illegible]
永安快輪　准於十一月二十日星期[illegible]
同華快輪　准於十一月二十日星期[illegible]

船期問訊處上海外灘九號招商總局[illegible]電話一一[illegible]

三北公司船期廣告

靖安快輪　准於十一月十八日星期日直放天津
[illegible]快輪　准於十一月二十日星期二下午[illegible]
松浦快輪　准於十一月二十日星期二晚開往漢口沿途各埠
長興快輪　准於十一月廿三日星期五晚開往漢口沿途各埠

倫敦海軍談話

英美會商打破僵局

美對新取之途徑仍抱樂觀

日堅持比率問題免失顏面

◎倫敦十九日路透電、日本拒絕英國所提中之海軍折衷方案後、英美代表即於星期抄籌劃打破海軍討論僵局之方法、美代表現殷待華盛頓對英國所提準備訂立新約而每國均作讓步建議之覆文、美方對於新取之途徑、仍抱樂觀、所謂新途徑者、即許日多置潛艇、許美多置大戰艦與飛機母艦、許英多置巡洋艦、在原則上承認日本之平等、而仍保留五五三比率是也、聞日本對於比率問題、仍堅持其原來主張、而一方面則在研究一種妥協方法、俾使其於建造軍艦上得申撙節、而免在國內喪失顏面、英外相西門將於今日宣布海軍談話最近之局勢、但在發言之前、英相將以星期抄外交部克萊奇與日大使署參贊加藤談話之情形通告美代表、美代表對於加藤所致克萊奇公文之性質、迄今尚毫無所知也、

●英日五次會議●

◎倫敦十九日日聯社電、日英第五次會談決定於十九日下午三時半開會、

◎倫敦十八日哈瓦斯社電、日本對英國海軍「口頭建議」之答復、將於英日代表會議時、正式提交英國代表、此項會議、大約必於本星期初舉行、會議之後、英國代表亦必以日本所決定之態度、轉達美國代表、據諸曼台德報左右、今晚申說、海軍談話之命運、似當於本星期中決之云、

●英報一般評論●

◎倫敦十八日哈瓦斯社電、星期泰晤士報、謂此間若干方面、對於海軍量之限制原則、批評日甚、謂如以量爲限制、則主張强大海軍政策之人士、必將貪得無厭、今日所認爲最高數量者、明日將認爲最低數量矣、昨日一般人鑒於美日兩國見地之長相堅持、而不相讓、乃傳說海軍談話、將迅向新方向努力云、泰晤士報前述主張强大海軍政策者之趨勢、結局將使各國政府增加大量海軍經費、而彼此海軍力量、並不因之加强、倫敦政府對於此種看法、甚爲感覺、而此次談話、財相張伯倫尚積極參加者、吾人由此是否可以相信海軍談話、將努力於軍艦大小及武裝之限制、以求擴大其海軍關於質之規定乎、此種辦法、英國方面至最後時期、或有採用之可能、不過如此原則、雖於日本要求間接相合、然其遭過美國之抵抗、必然無疑、美國代表台維斯及其同僚、對於既得之地位、堅持不讓、且嚴格遵守一種原則、即「維持華府海約、不增不減」是也、

黃河水災救濟券

第六期中獎號碼

第六期黃河水災救濟獎券、本月十五日在天津市立通俗第一講演所當衆開彩、其頭・二・三・三獎號碼、已載十六日時報、四獎號單、於今晨由津寄到、茲聞此次頭獎一七二四二八號、係本埠西門大福來號售出、獨得彩洋四萬元、二獎兩個(〇四五四六七號・一四九六八七號)各得一萬元、三獎三個(〇五四六六八號・一二一五六二號・一八二九六一號)各得四千元、四獎二百個、各得洋一百二十元、末獎三八號、各得洋二元、四獎號碼如下、

〇〇〇二七〇	〇〇〇四八五	〇〇一七七二
〇〇二八八八	〇〇三〇六八	〇〇三八四〇
〇〇三九七一	〇〇四〇三三	〇〇四二二八
〇〇五一六一	〇〇七〇七五	〇〇七八七三
〇〇九四七四	〇〇九五八二	〇〇九七七四
〇一〇六五二	〇一〇七一〇	〇一四一二三
〇一四二二七	〇一四六〇一	〇一五〇八八
〇一五七四五	〇一八一五三	〇一八四八四
〇二〇七五七	〇二一六六三	〇二四六九五
〇二六七六六	〇二八六九五	〇二八八六〇
〇三〇二五一	〇三〇七二九	〇三四三九九
〇三一〇一〇	〇三[illegible]〇七六	〇三七七八一
〇三七八〇二	〇三八七〇一	〇三八八五四
〇三九五九五	〇三九九六四	〇四〇一〇二
〇四[illegible]九[illegible]一	〇四二六〇四	〇四三七九七
〇四六四三五	〇四六四四一	〇四七三七三
〇四[illegible]三六	〇四八六四九	〇五〇三二〇
〇[illegible]〇八三八	〇五〇九三七	〇五二一八七
〇[illegible]二二九六	〇五三二六六	〇五三三二八
〇五二八三七	〇五四七一九	〇五五二〇三
〇五五五一〇	〇五五五一五	〇五六八五九
〇五七一一七	〇五九一三四	〇五九四〇九
〇五九五[illegible]七	〇五九六七二	〇六四五一五
〇六四六〇七	〇六六八五九	〇六八四八〇
〇六八七[illegible]一	〇六九〇三四	〇七一七六七
〇七二〇一四	〇七五三〇八	〇七五四八九
〇七七五九〇	〇七九六六四	〇八一九四二

〇八四六八四	〇八四九五一	〇八五〇八〇
〇八五七七八	〇八六一七三	〇八六三六七
〇八七六三二	〇八九一二一	〇九〇六二四
〇九〇八一八	〇九三一〇一	〇九二一八一
〇九三五九三	〇九四二一九	〇九四六〇九
〇九六一六四	〇九六二五二	〇九六四九七
〇九九三九	〇九九九七一	一〇〇九三二
一〇三二二五	一〇三二五五	一〇五五七八
一〇五八四四	一〇五九五八	一〇八七〇七
一一〇四八六	一一三三五八	一一四四二〇
一一五四一二	一一五七〇三	一一六七七九
一一六九七一	一一七五四四	一一八二一五
一二一九〇二	一二四八八四	一二八八七九
一二九三三五	一三二四二四	一三三〇七一
一三三一六〇	一三三二四二	一三三五〇四
一三三七二三	一三五三九〇	一三六六五四
一三六九二六	一三七三二四	一三七四二二
一三八〇九九	一三八八九七	一四〇[illegible]七二
一四〇七一八	一四一七三七	一四一八二三
一四三四八二	一四四二七五	一四五四九二
一四五九四一	一五一六二五	一五一九八八
一五二三五四	一五三四五三	一五三九[illegible]〇
一五四九九八	一五四九八〇	一五五七五八
一五六〇九四	一五六一四二	一五七八〇三
一五八一五九	一五八三三三	一五九二一九
一六一一四三	一六二八七〇	一六三一一五
一六五一二七	一六五三九一	一六五八六七
一六六四七二	一六八九八一	一六九四九五
一七〇二九九	一七一六〇〇	一七二八四九
一七二四六四	一七四八四九	一七四九九八
一七六五六八	一七七二七二	一七七九〇〇
一七八四二四	一七九四一〇	一七九八五八
一七九六八六	一八〇八七一	一八〇九二九
一八一九三九	一八二〇一八	一八二四七二
一八二七一二	一八四七八二	一八五二七九
一八五五二三	一八五七九四	一八八六五二
一八九四一八	一九二一八九	一九二九四九
一九四一三八	一九四七五八	一九五七一八
一九六〇〇六	一九七五八二	一九八二二三
一九八九〇〇	一九九八六〇	

比較上週六收盤

金	下午四點 一月期	九九七·五	漲	三元三角
紗	下午收盤 十一月	一八一·〇〇	漲	一元
花	下午收盤 十一月	三五·二五	漲	四角
粉	下午收盤 十一月期	三·三九〇〇	漲	二分五五
麥	下午收盤 十一月期	三·七九〇〇	漲	二分
油	下午收盤 十一月期	一〇·八五〇	跌	一角

外匯平市會呈請

嚴防現銀偸運出口

財政部已令飭海關嚴緝

外傳中交行借款不確

外匯平市委員會成立後、對於偸運白銀、已由財政部令各地海關嚴防、茲誌詳情如下、

●出口銳減● 外匯平市委員會基金爲一萬萬元、由中央中國交通三銀行四四二制公認、視市面之需要、隨時平衡外匯兌行市、每日上午十時、由三銀行會商公佈平衡稅率、今日爲百分之七・七五、自政府徵收白銀出口稅後、洋商銀行納稅運銀出口者、迄今爲數甚少、

●嚴防偸運● 外匯平市委員會鑒於日頃銀運出增加、均係運至內地、原因因爲各地農產品收穫之際、各地需要現銀、惟其中不免有偸運出口、故對於由滬運往國內各海口岸之銀、特別注意、並呈財政部嚴防偸運、今已由部飭各地海關嚴緝、

●借款不確● 記者今晨往訪平市委員會某委員、叩以報載中央銀行爲中國交通等銀行借款四千萬元、作匯兌安定資金說、據其正式聲明、絕對不確、

宋哲元等謁黃

◎北平今日專電、宋(哲元)今午謁黃、報告察東狀況、擬二日返省、秦(德純)蕭(振瀛)同行、

◎北平今日專電、韓英達勒陳紹武今晨謁黃、

平漢車因匪阻誤點

◎北平今日專電、平漢路特快車因信陽匪阻、誤十二小時、今晨六時始抵平、

閻錫山將由平入京

◎北平今日專電、閻(錫山)來平赴京一說有可能、徐永昌確有日內先來平擬議、

劉湘已由漢東下

◎南京今日專電、劉湘已由漢偕何成濬・曾擴情等乘瑞和輪東下、二十日午可抵京、該軍辦事處已爲劉備下榻處、

閩省嚴禁栽種罌粟

違者須處死刑

◎福州十七日路透電、省政府今日命令禁止在省境內栽種罌粟、違者須處死刑、當局已印就此項禁令之[illegible]八十[illegible]份、用飛機在本省西南部散發、當局深信唯重刑始禁止農民栽種罌粟、近年來農民紛紛改種罌粟、致民食維艱、故不得不以嚴峻方法禁絕之云、

代表德二王問候、輔等即晉京、

日記者團抵京觀光

◎南京今日專電、日東京新聞記者團一行六人、今[illegible]抵京觀光、

隴海路列車展駛臨潼

隴海鐵路前自潼關展至渭南、通行兩次工程材料附帶營業列車、及兩次特別快車、近以渭南以西敷軌一律已過零口、新豐鎮、直達臨潼、爲便利商旅起見、自十一月一日起、亦開站營業、所有原駐潼關至渭南各次列車、均展至臨潼云、(新新社)

監委毛思誠宣誓就職

◎南京今日專電、監院監委毛思誠、今[illegible]在國府行宣誓就職禮、由褚民誼監誓、由褚林致訓詞、毛答詞、奏樂禮成、

王寵惠訪孔

交換一般國是意見

孔氏達將委員長意見

王氏決日內赴杭游覽

中委王寵惠氏、奔走商討國是、周旋於南北諸要人間、業經數月於茲、王氏[illegible]由平返滬後、即暫留滬、候將委員長來電、約期面晤、[illegible]候晤行政院副院長兼財政部長孔祥熙、孔氏於前晨由京抵滬後、經約定會晤時間、及昨日下午二時、王氏[illegible]約赴車往訪孔氏於西愛咸斯路私邸、晤談約一小時之久、交換一般意見、聞孔氏並代轉達蔣委員長意見、王氏原早擬赴杭一遊、因事一再稽延、茲孔副院長業已會晤、爰于於今明日內、離滬成行、在杭勾留一二日即行返滬云、

海外霧重輪緩

覃振延至今夜抵滬

明晨八時許上岸

司法院副院長覃振、於數月前奉中央命赴歐美各國考察司法、兹定明春返國、現因趕回出席五中全會、爰率秘書蕭伯贊等三人、同乘大來公司輪船胡佛總統號、由美回國、已於前日經過日本、計程本可於今午到滬、嗣因昨日海外重霧、致輪行遲緩、據本埠大來公司分行所接該輪拍來無線電報告、謂須遲至今晚十二時方可[illegible]口、泊於浦東白蓮涇大來碼頭、該公司以輪船抵滬時間過遲、旅客正在睡眠時間、故決定[illegible]滬後、今晚暫不派小火輪前往迎接旅客、以免擾亂其他乘客之安眠、是以覃氏亦須待於明晨七時該公司所派往迎接之小火輪渡江、約於明晨八時半方可抵新關碼頭上岸、惟聞司法院秘書蕭錦[illegible]等、將與覃氏之家屬以及其他親友等、於明晨專派小火輪往迎、聞覃氏[illegible]次考察所得、資料甚豐、而尤以英美系與大陸系[illegible]司法手續、較我國現行者爲迅速敏捷等要點、爲我國所急應採取改良者云、

川滬匯水已回跌

駐滬各川幫恢復辦貨

渝千二百元合申千元

川中匯水高漲後、駐滬各川幫均停辦去貨、川省各地商民、曾集議補救辦法、並由川產儘量運滬推銷、以資平衡匯水率、匯水最高時、重慶每一千六百元合上海一千元、今已回跌、記者今向[illegible]興誠[illegible]行探悉今日匯水率、(匯下)重慶每一千一百元合上海一千元、(匯上)上海八百三十元合重慶一千元、較前高時已回跌至二百元左右、較前匯相差僅百餘元、故駐滬各川幫均已先後奉川電恢復辦去貨矣、

濬浦局預測

冬潮較秋潮低一呎

本年已無高潮之患

本年秋汛高潮、較往年爲高、致馬路常以積水爲患、幸各堆棧事先均有預備、築有防禦工事、乃得履險爲夷、毫無損失、茲據濬浦總局預測、下月(即十二月份)之高潮、其數量亦與本月相伯仲、祗十二月八日(十一呎二吋九分)十二月二十二日(十一呎〇二吋)兩日較高、其餘數量、不出十呎、又據該局總工程師查得利博士表示、冬季之潮汛、如與秋季相比較、相差在兩英呎之間、[illegible]潮猝發、馬路[illegible]浸潤事、亦惟秋季有之、準是以言、即本年馬[illegible]、不致再有積水之患、

尼加拉圭副總統

愛斯比諾薩抵滬

先赴杭再返滬轉京

遊平津後來滬返國

南美尼加拉圭國副總統愛斯比諾薩氏、此次至日本參加紅十字會第十五屆國際大會、事畢、特便道來華游歷、乘日郵船香取丸業於今晨十時抵滬、輪泊楊樹浦匯山碼頭、登岸後、即逕赴外白渡橋禮查飯店休息、外交部特派[illegible]滬辦事處科員李榮輝、代表[illegible]輪次歡迎、愛[illegible]抵滬休息後、擬先赴杭小游、再返滬轉京、拜會汪兼外長等當局、並擬由京轉[illegible]平津一行、然後返滬、乘輪繞往香港菲律賓過[illegible]返[illegible]云、

改善頭腦增進成績座談會 (五)

譯KING

(小原)此例亦甚多、不愛數學之人、往往非眞不愛、乃略有不明處、故無興味、努力後、竟能有好成績、且反能愛之、所謂尊重個性、所謂自由教育誤會、則其禍甚大、父兄與教育者、不可不覺得其眞個性、小兒對事物、往往誇大妄想、近來小兒欲作[illegible]演說者甚多、余對此人、即警告謂之曰、爾之顏面不合

如何救助低能兒劣等生

(記者)試談低能問題、低能兒如何可脫出低能之域、算術不明、漢文拙劣、英語欠佳、此等劣等生、用何法救之

(三田谷)此教育家之手腕也、余曾調査一事、命小學校生徒自述所愛之學科與厭惡之學科、數學等大[illegible]厭惡、但某班忽有多數愛好數學之人、此是何理由乎、一經調査、則知級任先生素擅數學、故學生教法有趣、生徒亦大[illegible]興味、而致努力、是可見先生宜有手腕、當以興味臨之、

(高橋)余亦以爲如此、講習會等處、設如法律等堅苦之物、往往有多數人厭惡、而經濟或文學、則多愛好之人、然在此情形、而帝大之牧野英一或中村進午等人担任法律、則竟能例外而皆愛好法律矣、故余亦認爲教師之手腕對有何不[illegible]或有何能力薄弱之人、最好須有此種教師、

(佐多)關於此事、有趣者、爲催眠術也、余見中村古峽氏、曾以催眠狀態作種種試驗、在催眠狀態時、下暗示曰「爾之字太惡劣、」謂「爾能寫惡劣之字、」謂「爾之書法極佳、」即同一之人、即能寫好字、曰「用力書之、」則筆法果有力、至在術者之一暗示耳、然在醒覺狀態時亦同、教[illegible]法之暗示、大有影響也、

(小原)兄弟二人中、有一愚笨、則爲父母者切不可于客前謂「其弟甚聰明而兄則笨伯、」此極惡之暗示也、蓋出於父母之口、自已亦深信其爲笨伯也、自知笨伯、即不肯用功矣、此種生徒極多、頭腦愚笨與成績不佳、非一朝一夕、一時成績不良、其中有種種原因、不必悲觀、努力用功、當有意外的好成績、「余亦有如此能力乎、余之頭腦、竟非可以拋棄之物乎、」自已不此而始[illegible]者、往往有之、

最合理之頭腦明快術

(記者)頭腦明快術、請談各自體驗及實例、

(高橋)余自身並不明快、就談經驗、即睡眠充足與大便通暢耳、余深信頭腦明快術之要訣在此、余在考試之上一日、必以此二者告學生也、

(櫻田)余自醫師地位、亦贊成此說、

(記者)然則睡眠應如何而足、

(三邊)某書中謂八時間、但此八時間、乃在床上之時間、故上床而同時入睡者、前後不需時間、則七時間足矣、其計劃如此、

(佐多)八時間說、現在已成定說、然因年齡而有種種不同、嬰兒時代最多、年老則漸減、此生理關係也、

(櫻田)試述普通之安眠法、房中宜暗而靜、未睡以前、勿飲濃綠茶及咖啡、不易睡時可數自己之呼吸數、或自一至百之數、任數若干次、或以聽鐘表之音、或以精神集中一處、或於足指屢屢屈伸之、或於不易入睡時、下床而重行將被褥舖好而再上床亦佳、用功而升火時、應於未睡前、洗面洗頭、先使之冷、然後上床、或不戴帽而在屋附近散步、然後入睡、亦可、

(三田谷)在考試之前、上床後往往一二小時不能入睡、而一般不易睡之人、有一最簡易之方法、將足之兩旁用熱性濕布、此法先以乾布捲於雙方足上、然後以厚毛布(可用二方)作熱水中絞乾而捲於其上、其時再以乾毛布一方捲之、經十分鐘而再行一次、如是必能入睡、曾試於多數人、皆有効、總之、乃溫之而使血液循環良好耳、(未完)

MARCEL

馬爾賽爾君

新自法國巴黎來申之設呢絨號專售套頭男式純羊毛呢絨衣料乃巴黎最上等之最新出品計有四百餘種爲一九三五年之最新花樣定價極廉每套衣料自念四元起最貴至二十二元任何高大體格均能製就若在他處購製此料至少須費百五十元以上之代價但此等花色之衣料爲本號專售無論何處決無此等同樣衣料因此海上名流莫不向馬君採辦以顧客擁擠星期六下午及星期日下午照常營業

▲地址南京路四十九號新康大廈二樓兩號A各貨陳列自上午九時至十二時下午一時至六時星期六下午及星期日上午照常營業參觀

諸君格外歡迎

▲注意每次歐洲郵船來申皆有各種名貴新出品攜滬若用爲喜慶禮物及饒贈親友乃無上妙品因此等衣料之花色即製中服亦甚相宜況爲滬上各商號所未有

華豐軍服廠主遭槍擊

一彈中嘴部下頷　兩凶手入屋逕登樓　一若素識者

寧化人葉榮君、年四十二、向業紅幫裁縫、國軍抵滬後、接得大批軍服生意、乃集資開設華豐軍服廠於閘北中國路青雲路口、雇縫工四百人、專門承製國軍軍服、其寓則在熙華德路懷安里內太原坊二十一號、該弄一端通元芳路、其妻及一子三女、均同居於內、

葉之臥室係在樓上　今晨七時十分左右、突來暴徒二人、各執手槍、闖入葉家、逕登樓上入葉臥室、若素識者、葉被驚醒、即起身探視、詎被暴徒開槍一響、彈中下頷、自背間穿出、暴徒即下樓逸去、經家族報由虹口捕房、

派探往拿凶手無着　乃將傷者車送同仁醫院求治、經醫生驗得子彈擊入向後穿出時、肺部已受劇烈擦傷、而背部神經已斷、故手足均不能轉動、神智昏迷、槍擊原因、及凶手面貌、無從探詢、

悶在被中生怕死

婦人不敢作聲任令搜刧　大連灣路盜案

拘獲兩犯一與事主相識

大連灣路五四七弄七號甬婦江應氏家、本月八日上午九時許、突被盜匪兩名侵入、搶刧去值洋六百四十四元之鈔洋金飾、逃逸無蹤、報由匯山捕房、昨午後十二時五十分、華探目劉寶善在東有恒路拘獲是案盜匪甬人張春生一名、供出一部、

金飾珍珠贓物　寄與麥特赫司脫路某號魯婦李高氏處、劉探目馳往按址抄出首飾箱一只、並悉同黨浦東人何樂生匿跡華界九畝地大境路七號、又往會同該管公安局探員將何緝獲、暨在各當鋪吊出原贓、

鑽金寶戒　等件、一併帶回捕房收押、今晨解送第一特院刑三庭、工部局律師厲志山起稱、被告張春生向與事主江應氏認識、是時糾同何樂生叩門入內登樓、見氏在床未起、何即用毛毯一條將氏面部蒙住、不使聲張、並持有細索一根、謂若呼喊、當將繩

套頸勒斃　是以氏恐死、祇得由二被告翻箱倒篋、將上項飾物及鈔洋八十元、飽刧而去、遂將贓物呈案、請爲延期、繼據劉探目稟由破案經過、而事主江應氏傭婦與毛氏詳述當時

被刧狀況　又據李高氏證稱、與□春生認識祇一星期之久、是時他將鐵匣一只暫寄、不知係搶來之物、質之兩被告供詞支吾、吳則韓推事諭仍還押、改期再核、

理髮匠與朋友妻　仰毒求死

謝秀華遭恐嚇

綺華理髮店主人　承認調解　否認出恐嚇危詞

靜安寺路一〇六三號國記理髮店理髮匠揚州人曹開富、其妻謝秀華、廣東人、二十二歲、專以修指甲爲業、理髮業中無人不知有小廣東其人、謝在揚子飯店理髮店爲修指甲匠、夫婦同居於浙江路五百廿號、曹開富有友名黃有才、江北人、在大東理髮店爲理髮匠、因二人頗友善、故黃時至曹家遊玩、見謝略具姿色、即起

不良之念　時向氏調笑、並約氏同往旅館、經氏拒絕、致懷恨於心、本月八日下午八時、氏由家至揚子飯店工作、經過雲南路慈和里口時、黃有才突然出現、手持一小瓶、向氏面部拋擲、氏當將手阻擋、瓶墮於地、瓶中所盛者盡爲鏹水、瓶破水流出、氏右足第三趾被水所傷、黃即逃逸、旋經氏向曹報告老閘捕房、經飭探拘黃無着、而氏自

經此波折　改至國記任職、詎至上星期五下午三時四十分、有廣西路綺華理髮店主江北人朱玉成、以電話致謝秀華、囑向捕房將控黃案撤銷、如不撤回、黃將以方法加害汝等生命、然後再往青島云云、氏受此恫嚇後、恐懼萬分、即□得安眠藥片九片、於本月十七日下午五時許吞服、

乃毒發後　經人送往廣仁醫院診治、幸救治尚早、尚無大礙、老閘捕房得醫院通知後、遂由華探目趙子仁包探謝桂生前往調查之下、即將黃朱二人拘案、今晨解送第一特院刑一庭、捕房律師王耀堂陳明前情、依刑法二九四條對黃起訴、依刑法三百十八條對朱起訴、並稱謝秀華尚不能出院、故今日不能到庭、請求准予延期云云、詰之黃有才供係向曹索欠款洋五十元

致起口角　是日由謝氏以電話致我、不料氏即用鏹水灑我、經用手擋去、但衣服面部均受損傷、否認有調戲之事、朱玉成供、因雙方係友好、故出爲調停、並無恫嚇情詞云云、錢鴻業刑庭長核供、遂諭本案改期一星期、朱玉成交五百元鋪保、黃有才還押、

上海銀行職員　損失近千

竊自其家遭刧

南市十家宅住戶韓昌基、年三十二歲、在上海銀行爲職員、於今日上午十時許、突來盜匪四名、以探問杭州娘姨爲由、被賺入內、將事主家人驅至樓上、加以禁閉、恣意搜刧、當被刧去金鋼鑽戒子一隻、計值七百元、小兒之金項鍊一條、現洋一百餘元、以及衣服等件、飽刧而去、遺下灰色袍子一襲、事後由韓開具詳細失單、當投報該管之董家渡警察所、請求緝盜、

匯山路盜刧

今晨三時、滬東匯山路臨武里一百七十一號、突來三盜、一執手槍、刧去衣飾銀洋共值洋三百元、

愚園路盜警

今日上午八時半、滬西愚園路合太坊二十八號向業營造廠之葉庚年家、突來五盜、三執手鎗、嚇禁事主聲張、當被刧去衣飾銀洋共值二百元、

大上海	[illegible]	[illegible]	
南京	[illegible]	[illegible]	
國泰	[illegible]	[illegible]	
大光明	[illegible]	[illegible]	
卡爾登	粉美人	[illegible]	
金城	黑心符	[illegible]	
新光	健美運動	[illegible]	
巴黎	歌衫血指	[illegible]	
上海	熱血丹	[illegible]	
北京	孝修暫	[illegible]	
光陸	霧夜飛晃案	[illegible]	
融光	第一夫人的勝國	[illegible]	
黃金	[illegible]	[illegible]	
東南	[illegible]	[illegible]	
光華	[illegible]	[illegible]	
中央	女兒經	[illegible]	
新中央	紅樓春深	[illegible]	
明星	萬花園	[illegible]	
華德	香雪海	[illegible]	

騙稱搜紅丸開大門　南市竹行弄兩家遭刧

米行司帳損失不小

南市竹行弄一三一號住戶□東耀、寧波人、在大成米行爲司帳、今日上午九時五十分鐘許、其家突來盜匪四名、一盜都穿黑長衫、一戴瓜皮小帽、一戴灰色銅盔呢帽、一盜穿西裝、一盜穿短服、均操江北口音、以找查紅丸爲由、賺開大門、一哄入內、各取出手槍、嚇禁事主、不許聲張、並將事主家人盡驅一室禁閉、恣意搜刧、而住於西廂房之顧振和家、亦被波刧、但贓以後、奪門逃去、事後檢查、陳光遠計被刧去現洋六十元、均貼有金紙字、又現洋六十元、係未黏貼、鈔票洋廿元、金鐲二副、珠花一對、金鑽片一、金錶鍊一枝、中華銀行八十元股票一張、南洋煙草公司三百元股票一張、等物、顧振和家計被刧去金銀錶各一隻、現洋八元、當即開具失單及盜匪之年貌服裝投報該管之董家渡警察所請求緝緝云

調解委會通過　調解玻巴爭端辦法

正式通知兩國　六日內停止敵對行動

◎日內瓦十八日哈瓦斯社電、調解南美玻利維亞及巴拉圭爭端之廿二人委員會、於昨日一致通過報告書、予以發表、聲明報告書所定之辦法、應悉予接受、不能加以抉擇、且除對方國接受一層以外、並無其他條件、此項報告書由中立國委員會監視之下、正式通知兩國關係國家、通知後六日內、即須停止敵對行動、中立國委員會（由阿根廷・智利・秘魯・烏拉圭等國組織、巴西與美國亦將被邀參加、）廢除軍備區域、寬一百公里、亦於中立國委員會監督之下、在十日內劃定之、調解委員會主張中立國委員會（即担任敵對行爲停止之監視及維持者）、在阿根廷京城開會有所決定時、取決於大多數、並享有監察停戰所必須之一切物質上方法、廢除軍備區域、與兩國將來邊界無涉、俟敵對行爲停止後、至多一個月以內、即須開會討論邊界問題、除玻利維亞及巴拉圭以外、凡鄰近之國以及瓜多委內瑞拉等國均應參加、自一月以後、討論無結果、或仲裁失敗時、此交由海牙國際法庭判決之、調解委員會通過之報告書、主張以禁止軍火軍械運往交戰國家、爲維持停戰之方法、凡調解委員會建議之辦法、另組顧問委員會、担任監視其執行、調解委員會之二十二國、均包括在內、美國及巴西亦將被邀參加、顧問委員會、至遲於本年十二月十二日即當開會云、

四行儲蓄會及準備庫　今晨遷入新廈辦公

國際大飯店下月一日開幕　建築及營造設備尤爲完備

靜安寺路四行新廈落成後、四行聯合營業事務所已遷入、今晨開始辦公、並招待參觀、國際大飯店、定下月一日開幕、茲誌詳情如下、

招待參觀　中南鹽業金城大陸銀行聯合營業事務所、暨企業部・調查部・準備庫・儲蓄會總會・滬區分會・準備庫地產處・上海西區分會均已遷入、於今晨開始辦公、同時招待參觀、由總經理錢新之等親自招待、計到銀行界林康侯等、

分層使用　四行新廈總計二十二層、地層爲保管庫、一層爲四行辦公處・國際大飯店・中央煤礦公司、二層至十八層均爲國際大飯店、二層大飯廳、三層休息室、四層飯廳及露天舞場、五層至十三層爲房間、十五層至十八層爲公寓、十九層爲飯店辦公處、二十層二十一層爲機器間及水塔、二十二層頂層爲救火會遙望台之用、

新廈工程　四行新厦地面起至屋頂共高三百英尺、地層深十八英尺、面積一畝六分、容量二百二十萬之方尺、所用材料如石磚等、均採用國貨、惟鋼係美國地學特公司上海新通貿易公司承辦、設計費時一年、建築三年、造價共三百五十萬元、爲我國惟一最新式浩大之工程、

總庫設備　四行地層、分保管庫準備庫等、四週以廿吋厚水泥牆、四分厚鋼板、保管庫面積一千六百平方尺、保管箱共三千四百二十三尺、分八種、並有冷熱空氣放氣吸氣設備、庫外設有密室八間、

仇殺案　中王玉之計　仇人中斧命危

齊齊哈爾路殺生　皋甯人王玉之、家住齊齊哈爾路太和里、今晨十時許、被仇人誘至齊齊哈爾路華租交界荒地上、舉斧亂砍、王祇一人、仇人四五名、寡不敵衆、卒被砍傷倒地、血流如注、不省人事、引翔港警局聞訊、派警趕到、凶手已逃逸無踪、乃將王車送醫院醫治、全身共中五斧、腰間一斧最重、恐有性命之虞、聞主使凶手爲江北人張大麻子、在逃未獲、警局正在查緝中、

接充茶房發生衝突　中華海員工會五會員遭毆傷

◇航海安旅會六人被捕否認　保釋…◇

新江天及寧紹等輪船海員、組織航海安旅工會有年、嚮本市黨部處長楊虎等秉承中央意旨、組織中華海員工會籌備委員會、認爲航海安旅工會不合法、但無衝突、至本年八月間、新江天輪船上排斥茶房一名、名林阿康、係航海安旅工會會員、因此航海安旅工會擬派員接充、而中華海員工會亦派員接充、本月十五日、中華海員工會派會員陳永高前往接充、

被航海安旅工會拒絕　至本月十七日下午二時許、中華海員工會又派代表數名、偕同陳永高前往接充、致雙方引起衝突、是日午後二時許、雙方糾衆大肆械鬬、小東門外法租界捕房派大批探捕到場彈壓、因爲木棍鐵棍横飛、致中華海員工會會員徐鴻德・方信中・唐桂生・汪開元・胡寶泉等五人打傷、航海安旅工會會員當被拘獲竺梅青（三十六歲・鎮海人）劉紹雲（三十六歲・常州人）俞長發（三十八歲・甯波人）聞秀芳（三十六歲・舟山人）李德福（三十八歲・甯波人）張阿寶（二十一歲・定海人）六名、帶入捕房偵查、今午將

六被告解送第二特院　刑八庭、依傷害罪及妨害權利等罪起訴、吳方康推事升座提審、被告竺梅青等均否認行凶、吳推事當以本案被害人唐桂生胡寶泉等還在齊善醫院未能到案、遂諭被告竺梅青劉紹雲俞長發聞秀芳李德福張阿寶各交三百元保或六人共交一千元店保、改期本月二十二日再訊、

小說　春城歌女（三八二）（李薔風）

第十回　此恨綿綿幽魂歸地府　餘情娓娓愛侶走他鄉

說着這話、又一指王老好、對那軍警們道：「我姓我的田、他姓他的王、我打官司、不與他們相干、讓他去罷。」那軍警們點了頭、又叫來幾輛洋車、大家都坐上了。王老好有田夢北招呼、自已不敢動武、見他們要走、這才趕上一步、巴巴的問道：「田大爺、您這就走了麼？」田夢北祇淡淡的一點頭、別的話一句也沒有。王老好再要問他、那洋車蜂擁着便都開了腿。這裏圍上來不少人看熱鬧、大家你一言我一語、互相猜疑；並且有的人、向王老好打聽、這是甚麼案子。王老好那有功夫答覆、自已轉一轉念頭、看他們去遠了、便也雇了一輛洋車、在後遠遠的尾隨、眼見得那洋車跑不甚遠、穿過幾條街巷、就在一所廣梁大門前停住、紛紛的下車進去了。王老好特意讓洋車往那大門前一過、祇見那大門前、站有守衛軍警、門框上白牌黑字、正是「軍警合組第一公所。」王老好不敢上前、記住了這地方、逕自回到黃公館、叫開門、便告訴那聽差大事不好、你們的姑爺讓軍警抓去了、快請你們太太小姐出來、大家商量注意。聽差一聽也慌了、趕忙的跑進去、就將黃氏母女請了出來。那黃姑母臉上白煞煞的、嚇得一點血色都沒有了、一見王老好、別的話不得說、急急的先問他道：「田大爺給軍警抓到那裏去了？你跟着沒有、看見他們到那裏去了麼？」王老好沒有見過黃姑母、自鞠了一個半截子躬、勉強鎮靜住了、說道：「黃太太、我催着田少爺、田少爺總是不肯乾脆的走、弄得把事情就誤了、」將方才的情形、仔細的學說了。那黃梅麗聽了、便哭了、說道：「母親、這可怎麼好呢、他讓人抓去了、」那黃姑母着急是着急、不過還不致於啼哭、便向王老好問道：「你看見他們到那軍警合組第一公所去了麼？」王老好道：「我是跟着他們去的、親眼看見、沒有錯的。」

世界	紅樓春深	[illegible]
山西	人間仙子	[illegible]
威利	[illegible]	[illegible]
榮金	香雪海	[illegible]
辣斐	熱血雄心	[illegible]
東海	春香曲	[illegible]
虹口	野性	[illegible]
大華	香雪海	[illegible]
蓬萊	女人	[illegible]
浙江	牧場之王	[illegible]
萬國	[illegible]	[illegible]
共和	後台老板	[illegible]
西海	人間仙子	[illegible]
卡德	[illegible]	[illegible]
九星	[illegible]	[illegible]
恩派亞	[illegible]	[illegible]
百老匯	七十號警車	[illegible]

日本今年歉收

路透社十五日東京消息、據農林省宣稱、本年日本米之收成、爲三十年來之最歉者、本年第二次估計、共可收五〇・七四六・一〇〇柯庫、較九月二十日第一次估計減少四六・二八〇・六〇〇柯庫、至本年之歉收、乃由近今颶風掃過日本西部有以致之、所估計之數較之上年減少二〇・〇八二・九七十柯庫等於減少百分之二八・四、含一九二九年一九二三年五年中之平均收成數、爲六二・五七三・五四三柯庫、

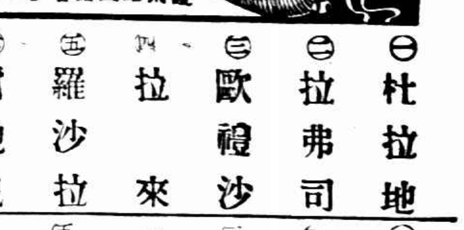

㈠杜拉地	㈠皮浪多
㈡拉弗司	㈡沙特浪谷
㈢歐禮沙	㈢古禮地
㈣拉來	㈣爾加
㈤羅沙拉	㈤賈多
㈥爾地兒	㈥普登巧

某銀行進條　標金漲風益厲

午收較漲七元半

[illegible]

上午標金

[illegible]

下午標金

[illegible]

匯豐掛牌

[illegible]

華商證券交易所

[illegible]

中央銀行掛牌

[illegible]

英滙

[illegible]

美滙

[illegible]

上午收盤

[illegible]

紗布交易所

[illegible]

銀洋錢市

[illegible]

油餅交易所

[illegible]

危險！危險!!

日人侵略東北，是乘我全國同胞平時太不注意東北。東北當局太不注意日人行動而暗爲之備。但在眼前，西北藩籬，如四川，西康，西藏，青海，新疆，蒙古，其地位重要不下於東北，其出產蘊藏亦不下於東北，其危險程度，更不下於東北！

同胞，同胞 能淡然處之麼？

如不能淡然處之，請速購讀

中國第一部探險記

西行豔異記

西行豔異記一書，以日記體裁，描寫西北游蹤，洋洋三十餘萬字，勝過近人小說「老殘遊記」。而（怪異）（神秘）（奇詭）（偉麗）

比之西遊記 別有一種風味

西行豔異記一書所載種種冒險事實，眞足驚心動魄，而考古證今，對於外力侵略之危險

更多歷史上價值

西行豔異記作者卽重生卽青年投馬國秘書□重要之弟。書中述其與許多豔女邂逅，終與奇女子杜幸生結合。入情入理。頗饒趣味。自列時報後，曾有多數青年發起西北探險團欲往西北遊歷，亦可見此書

魔力之偉大

西行豔異記全部分訂三冊。用時報特備新式四號字精印。

附插奇異風景人物照片

數十幅。爲屬外間所未見。購備一部。不啻在數日之內

神遊十萬里長途

每部三冊

單購一冊實洋五角　加郵費三分　掛號費一角

合購二冊實洋一元　加郵費五分　掛號費一角

合購全部實洋一元半　加郵費八分　掛號費一角

發行經售處

上海 四馬路望平街 時報總館　世界書局　現代書局　新月書店　啓明書局　北新書局　民智書局　文明書局　啓新書局　光華書局

北平 西單牌樓時報分館　杭州西湖小說林

南京 奇望街時報分館　天津 有正書局

蘇州 小說林　青島 青年書店

各埠時報分館均有出售

傷寒疫學（二）

（周宗琦譯述）

大邊所說那無腸病現象的傷寒、我們已經證明病者血中確有傷寒桿菌、及屍體解剖時、腸上確無特別的變態、這種事實、見於記載的也很不少、譬如蒲氏曾在兩個害粟粒結核的血中、證明傷寒桿菌、該菌當亦由腸入血、然在腸時未曾致病、後因此二人之抵抗力以結核症故漸減、腸膜不復能阻擋該菌之前進、遂透腸而入血歟、就在眞確的傷寒症、有時腸內淋巴器官的變動也殊輕微、雖此處確爲傷寒桿菌盤踞之所、及侵入血液之門、而短時時間後由屍體剖解、已得不到病理證據的價值了、完全康健的人、只要他常同傷寒病人在一塊的、大便內也可發現傷寒桿菌、這樣的人、衛生家又要替他起個外號了、名之曰病郵、這病郵與那久性病郵是有分別的、然而名稱上卻有點混雜所以陶爾德大學教授另外立個名稱、他叫那久性病郵曰恢復期病郵、所以表明病後的意思、他叫那自身很康健然而大便中有傷寒桿菌的人、曰接觸病郵、所以表明此等人大便中的傷寒桿菌、是非病後的、

恢復期病郵與接觸病郵、在傷寒疫中的實數及其關係、看稲氏的報告可見一斑、德國西南的傷寒疫院中、六千七百零八個傷寒病人內、經三年之久的治療與檢查、發見有病郵的、（病郵只三月）一百四十四個（＝2.15%）、久性病郵的（病郵逾三月）一百六十六個（＝2.47%）、這二百十個病郵者、在三年之內、傳染了二百七十六個好人、若把六千七百零八人來作比例、等於僅4.11%（卽百分之四又零十一）是從病郵者得來的傷寒傳染、在這二百七十六個由病郵傳過的傷寒病人中、有二百二十八個、他們傳過的時候、因不知道那些人是病郵的、道病郵的經檢查的結果標榜出來後、傳過的只有四十八個（＝0.7%）上邊的數目、雖只有一部份的價值、然亦不無小補矣、應當特別注意的、還有那厨房裏及預備飲食的病郵者、有一處瘋人院內、有一個洗菜的使女、日後檢查出來、知道是病郵的、曾把兩個住院的差不多同時異地來傳染了、又有一個女病郵、每次到新的僱主人家去、總得傳過傷寒、十二年內、竟傳過十五人、還有一個女厨子病郵、他在八年中、做過八家人家、卻傳染了二十四個人害傷寒、

我們竭力想法、想把病郵的用治療的手續、使他不致遺害於他的環境、但是到現在還沒有滿意的法子、

嘗試這種治療法子的人、總是有老病郵資格的、因資格淺的、膽囊還無病、傷寒桿菌可排洩、不久自會告終、試驗過的法子、着實不少、自來茵克醒、內部消毒、新六零六、銀劑、錫劑等、又有什麼碘酒、血炭、洋藍等、照得幾位研究家的報告、上說各種藥品、每種都能間或奏一點功效、但是沒有一種、對於傷寒病郵、敢說完全靠得住的、郭氏有言曰(Gottlied)、腸中化學消毒一事、離題尙遠、所以要消滅腸中微菌、竟辦不到、何況病郵者腸中的傷寒桿菌、深居腺內及膽囊中的嗎、

施氏曾用一種水銀連合劑、想把膽道內及膽汁中的傷寒桿菌來消滅、用這連合劑的意思、在我們知道他到了肝內纔分解、分解後、那滅菌的一部、就能自由奏功、若別的東西、沒有到得肝內先已分解的、那滅菌的一部就達不到傷寒桿菌的大本營、豈不是英雄無用武之地了嗎、施氏說、他用這樣藥品、曾把許多病郵的平均二三個禮拜內治好、（老病郵的較遲）他用的分量、是每次二釐、每日內服三次、施氏的報告、可惜有一層缺點、他所驗的病郵者、資格還淺、大概都不過病愈後三月或五月的、經別人的研究、知道這樣藥品、也不見得十分靠得住、但是我們很希望施氏的報告、有詳實的一日、雖對於老資格的病郵、無法可想、而對於新資格的病郵、或究屬聊勝於無、我們更希望此藥若早期服用、或能預防病郵也說不定、用此藥時、應注意有無水銀中毒、一有口爛肚瀉等現象發生、當卽停止服用、

傷寒桿菌旣愛盤據膽囊、就有人倡把病郵的膽囊割去、此項議論、也居然見諸實行、但考食下來、割過膽囊的大便內、還是有傷寒桿菌、似乎該菌除膽囊外、膽道及別處都可以盤據的、

免疫接種、旣不能把病郵的治好、更難盡施諸與病郵者接觸的人、

大千世界、傷寒桿菌的傳播法子無窮、但若傳到我們人身上來、有兩種機會足述、這兩種機會、在傷寒疫中、是並行不悖的、不過彼此各有各的異點、第一是由一種或數種大家公用東西的介紹、（水與牛奶）、第二是由人傳人、在第一項傳染機會、總有許多人同時害傷寒、這樣的事實、由傷寒桿菌混入飲水一致的、最爲明顯、如牛奶或別的供給許多人用的食物、含有傷寒菌、當然得同一的結果、在第二項傳染機會、那下邊要細說的接觸傳染、就包括在裏邊了、

說到第一項傳染的法子、飲水傳染、是最爲而易見的了、許多傷寒大疫、都緣傷寒桿菌混入飲水而成、要證明水裏傷寒桿菌的存在、很不容易、其故有二、第一我們還沒有集湊傷寒的法子、第二因傷寒的醞釀期很長、到了病已發現、由來可疑的水來試驗、傷寒桿菌或已絕跡、但我們可以用間接的法子、證明疫之發展、實在由飲水的介紹、最簡明的、莫鄉間情形若、譬如有一個不蓋的公井、旁有糞坑及肥料堆、一日含有傷寒桿菌的污水流入井中、凡喝這井水的人、有許多同時害了傷寒、而且沒有喝的、雖同住一宅、當別人傷寒作時、他依然康健、（日後可因按觸傳染也害傷寒）、喝了的、雖還隔若干里、也同時發作、我們在飲食的時候、還及見井內壁上污水流下去的遺跡、可見這井水受污的原因、爲他的牆壁不堅固、所以旁邊糞坑裏或肥料堆內的污水、可以由地皮下直達井中、若井圈不高、天雨之時污水可直接由上沖下、比方我們知道某處某人是害過傷寒的、細問之下、還知道他曾於某日把他的大便傾在某井旁邊的坑內、或曾在某井旁洗他的衣服、如過若干日後、凡喝某井水的人、同時得了傷寒、那這樣的事實、豈不完全把飲水傳染證明了嗎、

較井水更爲重要的、還有自來水、出毛病的地方、常在濾水器、因此是河中生水所必經的第一關、由自來水介紹的傷寒大疫、記載上已數見不鮮、大都爲取河水的地方過近陰溝、或有人在附近頭棄彭溺於河中而使溺來自傷寒病人的身上、自來水豈不要傳染傷寒了、雖然了自來水管的水、是已經濾過的、然而有時也可以放過傷寒桿菌、[illegible]的功用、[illegible]時時用極[illegible]督、危險是免不了的、[illegible]水中最淸潔的泉水來做的自來水、比河水湖水等兩好得多了、然而有時也可以介紹傷寒疫、非但泉水出口的地上、可以受污、就是在地下時已可受污、如泉水流過的地方、有含有傷寒病人便溺的污水加入、或山岩有裂縫處、深達泉水、污物就可由此下降、

除了生水可以受污外、已經到了自來水管裏的水、也可以受污、比方水管破了、荷破處接近溝水、或其他含有傷寒桿菌的穢水、就可將該水吸入、雖水管內有壓力、不使外物侵入、但有時非但失效、還可生吸引作用、然而這樣的機會是很少的、如果由管內的水介紹了傷寒、當然只有與該管有關係的人傳染傷寒、不致用自來水的全部都害傷寒的、

飲水介紹來的傷寒疫、發作起來似乎炸彈爆裂一樣、這話的意思、就是比方飲水有了傷寒桿菌後二三個禮拜、許多的人都同時害同樣的毛病、他來勢猛烈、與炸彈爆裂差不多、若自來水繼續受污、傷寒也繼續傳播、否則短期時間內該病卽已告終、只剩那接觸傳染、還拖拖扯扯的囉唣不了、這種飲水傳寒疫的好譬喻、可於格森啓新那個地方上傷寒經過的曲線表見之、該表並示飲水傳染接觸的異點、

上海衛生局

一周間衛生消息

上海市衛生局所屬治療院所酌收費用法

一、凡直接隸屬本局之醫院診所及各區衛生事務所所設之醫院或診所除另有規定外得依據本辦法分別酌收費用、

二、門診之收費辦法如左、

㈠掛號費　免收、

㈡診費　免收但非急病而欲提前請予診治者應繳銀元一元並須得該治療院所主管醫務人員之允許、

㈢藥費　免收但須繳存儲藥器具押費銅元十枚（其不使用藥瓶藥盒等物者卽予免繳）如原物及標簽均無毀損則於交還時將押費悉數發還、

㈣手術費　免收但以本治療院所醫師認爲必須施行手術者爲限、

三、住院須經本治療院所醫師之許可依照後列標準分別收費其非居住本市者應加倍收取之、

㈠普通病室　每人每日三角（膳伙水電設備使用等費一併在內）

㈡特別病室　每人每日收費自一元至十元不等視各院所病房設備費用之多寡而定但均須呈本局核定後預行公告以便依據、

四、出診費凡各該區內倘無開業醫師或醫院者始得呈請出診凡以屬於本區轄境爲限每次收旅費銀元一元出診時間由治療院所斟酌病訊定之

五、接生收費之標準如左、

㈠曾經檢查者　凡曾在本局所屬治療院所接受產前檢查持有檢查證者免收其請往寓所接生者每次收旅費一元、

㈡未經檢查者　凡未經本局所屬治療院所施行產前檢查者每次收取銀元二元其請往寓所接生者收費四元、

㈢請往住所施行產前檢查者　每次收旅費一元以本區轄境爲限、

六、體格檢查槪予免費但不發給證明書並不得以他處所製檢查表式請予塡用其因檢查而必須使用特種器械或化驗者倂指導自往接洽受查並自行担任一切費用、

七、化驗費　免收但以治療院所醫師認爲應驗者爲限其係自請化驗或由他處醫師代請化驗者應照本局衛生試驗所定章繳費、

八、凡確屬無力繳納費用者應自詳陳實情俟院所主管人員察情酌定或減半收費或全行免繳但病狀顯然者可將收費問題暫行保留先予診治、

九、本辦法如有未盡事宜得隨時修正之、

十、本辦法自呈奉市政府核准備案後施行、

時報上海號外

——每日增闢特刊——

衛生刊 每逢星期一出版 專載醫藥常識 增進讀者健康

服裝刊 每逢星期二出版 研討衣服式樣 貢獻新裝圖

戲刊 每逢星期三出版 平劇如何演變 梨園最近消息

影刊 每逢星期四出版 中外銀壇活動 介紹新片內容

飲食刊 每逢星期五出版 搜羅各地食譜 寫出烹調秘訣

舞刊 每逢星期六出版 娛樂中求運動 作提倡之本旨

無線電 每逢星期日出版 全國廣播電台 節目表及消息

○歡迎讀者投稿○文尙簡○酬金豐○

精美玲瓏

便於裝訂

◉每日號外畫報隨時報號外附送不取分文◉

要穩快的汽車問 有利汽車行

浙江路小花園

電話 九〇九一〇

價目公道 用車誠實

◉今晚的遊藝◉

舞台丰角戲目

大舞台 [illegible]

大蟾 [illegible]

三星 [illegible]

共舞台 [illegible]

廣東 [illegible]

老閘 [illegible]

永安 [illegible]

先施 [illegible]

新新 [illegible]

小世界 [illegible]

福安 [illegible]

大世界 [illegible]

時報火車表

滬杭線

下行車

北站開 上 7•55 特快車　下 9•15 快車　上 9•35 三等　上 3•15 特通　下 4•15 錫嘉　下 6•50 快車

[illegible]

時報火車表

京滬線

上行車

[illegible]

招商局

船期廣告

江華 快輪 准於十一月十九日 [illegible]

新江天 快輪 [illegible]

海晏 快輪 [illegible]

泰順 快輪 [illegible]

無恙 快輪 [illegible]

建國 快輪 [illegible]

海瑞 快輪 [illegible]

泳安 快輪 [illegible]

同華 快輪 [illegible]

三北公司

船期 [illegible] 快輪 准於十一月十八日 [illegible]

[illegible]

時報衛生特刊

送診券

將此券剪下持向愛文義路(梅白格路西首)道達里三號龐京周 阮尚丞 醫師診所就診者不取診費祇此號金並備有各種藥品隨診送贈每券一人自本刊出版日起一星期爲限過期作廢

每日上午九時至十一時止

星期日停診

民國念三年十一月十九日

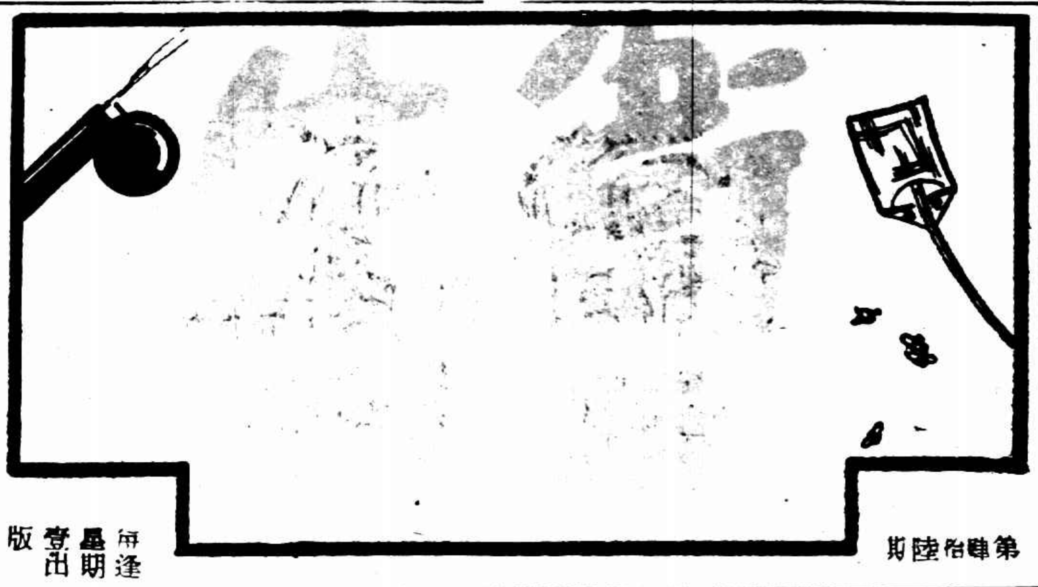

第肆拾陸期

每逢星期壹出版

時報播音講稿欄

(雙十文化社播講)

▲播音課目　職業應用文・國語・職業英語

▲播音教授　田椒青・韓瑞恒・

▲播音電台　上海永生廣播電台、呼號XHHJ　週率一〇八〇　華脫二〇〇

・課・程・表・

星期	上午六時三十分起	下午五時三十分起
一	職業英語	職業英語
二	職業英語	職業英語
三	職業英語	職業英語
四	職業英語	職業英語
五		職業英語
六		國語

▲星期四下午五時至五時三十分止　職業應用文(書信)

傳染性腦脊膜炎

阮尚丞醫師

民國十八年在江浙一帶、發現一種傳染性的腦脊髓膜炎、(簡稱腦膜炎)傳染地範圍之廣大與病情的凶猛迅速、就引起了一般人的注意、於是腦膜炎三字、遂成了通俗的名詞、

腦脊髓膜炎在吾國並不是新產品、因爲向來沒有像前年那麼利害、不足引起我們的注意、又沒有官廳醫師報章的宣傳、所以大家都不知道

病因

此病傳染、大概均從口入、病人的咳嗽打噴嚏等、均有傳染他人的可能、照實驗上、傳染性腦膜炎之雙球菌、起初寄生在病人的呼吸器上、以鼻腔與喉頭爲最甚、由此深入體內、而腦膜與脊髓膜爲最適宜於雙球菌之繁殖。所以腦脊髓膜之受其害、也是最大、此病小孩最多、三十歲以上之成人不甚多見、病菌的發明家、是衛散而邦氏(Weichselbaum)在西歷一千八百九十七年、距今三十七年前、是一雙對菌

病理

腦與脊椎神經四週、有雙層的薄膜包裹、兩層之中、含有一種清淡的液體、名之曰腦脊水、其量甚少、起初在大腦下部之腦膜發炎、分泌一種纖維質性與膿性的液體、由此處擴大其範圍、向下而及於脊髓膜全部、於是脊水水量增多、而含有膿質、因水量多、而腦部脊部受其壓迫、受壓迫而頭更痛、重者膿性腦脊水濃厚、輕者淡薄、司視聽覺、與管理心臟動作等神經、均發源於大腦下部、因此均能受其影響、脊椎神經受害之後、手足的行動、大小便的排泄、都要起變化、胃腸的消化、喉頭的扁桃腺、因傳染病菌、而常有紅腫發炎、從此處再蔓延至耳鼻、中耳炎與蝴蝶骨竇(在鼻之內部)炎、是常有的事、人體血液循環時、也可以將病菌由發炎處傳帶到別處、所以血內也有含微菌之可能、微菌若在心臟內停留、心臟一樣可以受病、心臟病之劇烈者、其動作力必定大大的減退、血液循環因此而停滯、病人的生命不死於腦膜炎而死於心臟病、

病狀

此病在冬季與春季爲最多、到了夏季就漸漸的減少、病的起來大多數是驟然的、先覺身體寒冷、也有更甚而寒戰、體溫立即就高、一二日之間腦病的現像就能顯注、也有起得很慢、但是很少數、

最初頭之後部、有劇烈的頭痛、嘔吐、神經感覺過於靈敏、就是明亮的光線、與高的聲浪、都使得病者非常難受、有時背部也有劇痛、倘使輕輕的按觸脊骨、病者就要痛苦號呼、在小兒、常有半邊的痙攣、或左或右手足均可、大約在起病一日之後、頭頸直伸強硬、或後仰、而不能前彎、使下顎與胸部接觸、且亦不易更向後仰、不過左右旋轉、尚可略爲移動、倘若少將頭移動、已覺痛不可言、或令其起坐、自覺背部強硬、不能屈曲、而動作更感困難、

兩臂強硬彎曲、兩腿更甚、在病人平臥時若以一手托其根、一手壓膝蓋、強將膝關節伸直、然後將腿漸漸舉起、使股關節彎曲、與身體成九十度之直角形、(在不病者是可能的)即覺得股關節非常強硬、非但不能彎曲、而且疼痛難忍、此稱之謂凱爾業氏症像、有時面部的肌肉、也會強板、進口也很不甚大、

肌肉皮膚感覺異常、若用較爲堅硬的東西、將皮膚輕輕的劃一下、皮膚立即紅腫、大小便不通、或則排泄不由自主、視覺與聽覺神經受了影響、當然眼睛耳聾、是意料中事、還可以眼球完全化膿、瞳孔小而強、見光線、不因感覺反應而縮小、暗亦不放大、(在不病者、亮處縮小、暗處放大、)眼球震盪、或則一邊的眼肌肉(司眼球動作者)麻痺、而成斜視眼、或則一邊面肌肉麻痺、而嘴歪斜、管理心臟動作神經、受了影響、於是管理失常、心跳遲慢、脈搏也不慢、但在臨終時短促雜亂、可以變爲很快的脈搏、(未完)

近世法醫學談(二)

楊士達(醫學博士)

第三篇 侵害他人之生命與健康論

㈠鑑定眞死及死後經過之時間、

㈡法醫學剖術、在法醫學理論上、解剖是不能免的、是必要的、因爲人死後、除外傷痕可見的、其重要的傷痕都藏在身內、要不將身子剖開、目覩致命傷、什麼能夠要醫師下有價值的鑑定呢、若說解剖是殘忍的、那就更無理了、解剖的目的是爲白死者的冤、使犯者就法、以慰死者的陰魂、以維社會的治安、實在是最道德的事、盼望諸公盡力提倡、一方面勸道人民、一方面或可用法強迫執行、因拒絕解剖就是阻礙審判、有傷法律尊嚴、

㈢急死論　凡遇死於出人之意料外的、欲達此目鑑定其死因、須法醫的、又非解剖屍體、檢驗全屍不可、因往往此項變死之屍體、外表很少有可疑的徵狀可以名明死因的、

㈣損傷論　身體受外來襲擊的暴力、能生神經中樞震盪、挫傷、脫臼、割傷、刺傷、銃傷、火器傷死、雷電傷死、X光燒傷、餓死凍死、

㈤窒息死論　窒息死類可分縊死・(吊殺)絞死・扼死・溺殺・悶殺、據法醫學的鑑驗、不但可以證明是否死於窒息、還可以證明是自殺或被害、

㈥毒中死論　近百年以來、化學的進步、大有一日千里之勢、因爲含有毒性的化學物、愈出愈多、其毒性亦愈烈、如醋酸一滴、可以於一分鐘內毒殺一只強壯的狗、然而這許多的毒藥、他的化學性質、我們已經認識的、所以被中毒的屍首、雖經數年的埋葬、也可以化出原有毒物來、

第四部 關於蕃殖的事件論

㈠鑑定男女交媾及生殖機能(半陰陽體)　這種問題、在社會上時常有發現、如男女結婚後不久、提出離婚要求、其理由是對方無生殖之機能、在此種情形之下、有法醫來鑑定的必要、以資證明所提出之離婚理由是否能成立的、

㈡傷風化之行爲論　現在世風日下、不道德的行爲、一天多似一天、須法醫檢驗的事件、也是有增無減的、如強姦・猥褻行爲・手淫・人獸相姦・同性相姦、

㈢墮胎與殺兒論　墮胎與殺兒、在未開化的民族間、是不禁止的、因爲父母視子女如同私產般、有絕端處置他的權限、他們可以出賣他、或殺死他、然在文明國家、沒有不以墮胎爲犯殺人罪的、尤其是提倡民族主義的文明先進國、更當嚴厲禁止、要禁止墮胎的理由、不但是爲保障未來的國民的權利、也是預防孕婦死於非命、我們知道墮胎的藥物與手術、不論是那一種、都帶有危險性的、往往胎兒沒有打出、產婦先死了、因爲這個變死墮胎的犯罪行爲、就容易發覺、要裁判醫師來檢查、據現在的醫學智識能力、對於服藥墮胎致死的、我們不難找出中毒的證據、對於用手術死的、我們也可以找出傷痕來證明事實、在複雜的原因中、產婦有將生下的兒子殺死或拋棄的、事關人命、爲保障生命的法庭、當然要裁判醫師來研究、孩兒的死因、是傷(被害)抑是病、是死於生出或死於胎內、若是發見有生命的傷痕、那末殺兒罪就成立了、有時行墮胎或殺兒的產婦否認自己懷過孕或生產過的、(新近的)裁判醫師不難在犯罪的婦女身上、找出因懷孕而生的變化、如乳汁・及膚色素濃度增加・生殖器之變化、在身外也能夠找出別的證據、如牀褥上的胎糞痕及尿痕等、不過這種檢查、應當在於離開犯罪的時期不久、不然這些證據、慢慢的就隱滅了、

第五篇 精神病論

在法律上、精神病的鑑定是很要緊的、需要裁判醫師鑑定的問題是很多的、所以裁判醫師的責任是很重大的、我們知道、心神喪失者的行爲是不罰的、設使犯罪人的精神狀態是可疑的時候、就要裁判醫師鑑定犯罪人的責任能力如何、換句話說、就是當犯罪的時候、犯罪人的心神是不是已經喪失了、他的行爲是不是不罰的、即是公判他是精神錯亂者、亦須先囑託裁判醫師鑑定他的責任能力如何、然後可以判決、由上說來、裁判醫師的義務、就是鑑定犯罪人的精神狀態如何、他犯患的是什麼一種精神病、從這一方面、就可以決定犯罪人的責任能力、是完全缺失的、是一部分缺失的、或稍減弱的而已、法官就可按情形而定相當的判決、(完)

經濟神效補品　每日早晚飲

保衛爾牛肉汁 神效必能

使君之體軀豐腴　精神愉快

保衛爾調入在新鮮米燒粥內食之鮮美適口開胃補神較之任何補品又爲神效既經濟又便利

各大公司洋食物店皆有出售

認明瓶樣

頭痛　牙痛　風痛　筋骨痛　外傷痛　月經痛　胃痛

痛

文化之進步愈速社會之組織愈密物質之享用愈周人類之苦痛愈多

茲幸獲痛之總解決

外用　羅威薄荷錠　每種自一角半至四角半

內服　滅痛藥片　大瓶一元二角小瓶六角半

上海中法大藥房總發行

德國淋病自療專藥

柯爾登洋行獨家經理

虎標萬金油

全世界，有太陽的地方，即有

銷路之普遍 可證 藥力之靈驗

本外埠各公司各藥行各洋貨雜貨鋪兌店 均有代售

虎標永安堂滬行　寧波路(新新公司後面)五九〇號　電話九三一五九

內外各病　搽服俱宜　備此一藥　四季無憂

傷風感冒○於臨睡時以此油搽頭部○再調飲額內鼻孔等處○略飲薑湯一○再服虎標頭痛粉一包○次晨即愈○

名醫世界 白濁聖藥

樂的能

五淋白濁一盒斷根

藥房均售

服裝特刊明日出版

上海醫師一覽

姓名	科目	診所	診察時間	電話	附註
龐京周	內科	北市愛文義路道達里三號	北市下午五時至七時 餘時出診	三四八五〇	星期日上午停診
阮尚丞	內外科	愛文義路道達里三號	上午十時至十二時 下午三時至五時 餘時出診	診所三四八五〇 住宅三五六四四	星期日上午停診
謝筠壽	皮膚花柳兼內外科	愛文義路派克路口平和里十九號	門診上午十時至十二 下午三至六時 出診下午一至三時	三五二四四	著有性病指迷說明一切性病附郵廿分即寄
吳濟華	內科肺癆花柳	威海衛路永吉里二十六號	下午一時至三時至五時至七時	三五七二一	星期不停
劉國祥	外科花柳內科小兒科	中華路一四一四號 南市南市醫院西門分院	門診上午九時至十二時 出診下午一時至五時	二三六三〇	星期日下午停診
孫又新	內科小兒科	南市滬軍營東南醫院	上午八時至十二時	二一三一九	星期日及例假停診
程瀚章	內科兒科	上海天后宮對面洪興里十一號	門診每日下午一時至五時 出診下午五時至七時	四〇八四二	星期日照常
汪企張	內科肺癆	法租界寶波路今八號 西愛咸斯路三七〇號中國肺病院	門診上午九時至下午一時在寶波路 四時至六時在肺病院	診所八〇五七八 病院七一四五一	
余雲岫	內科	海寧路北山西路口	門診上午九點至十二點 下午[illegible] 出診下午[illegible]	四二八七〇	
殷木強	皮膚科 泌尿器科	上海寧波路上海銀行樓上一一一號	下午一時至六時	八四四六六	星期日停診
陳卓人	兒科	南市東南醫院 金神父路二四八號	上午九時至下午四時 下午四時至六時	二一三一九 七二〇一五	星期日停 星期日停
湯蠡舟	外科	南市東南醫院	每日上午九時至下午三時止	二一三一九	星期節日停
兪永康	皮膚花柳科兼婦科	白克路五百念四號	上午九時至下午六時	三四八八三	贈送自著淋病指南函索附郵一分本埠[illegible]
胡嘉言	內科兼肺病 治其他各科	[illegible]甲十八號	上午十時至十二時 下午自五月十日起[illegible]	三五四三五	[illegible]
楊元吉	內外產婦科	南京路[illegible]	午後二時至四時 餘時出診	[illegible] 七三八二五	[illegible]
李武城	內科	[illegible]	門診上午九時至十二時 下午二時至五時 餘時出診	三二二四一	貧病送診
唐斐禮	氣喘專科	大陸商場五樓五〇二	門診下午三時至六時	診所九〇七六五 住宅[illegible]	[illegible]
郭人驥	專治男婦內外科[illegible]	法租界[illegible]	下午一時至三時		[illegible]